

IFAB[®]

THE
INTERNATIONAL
FOOTBALL
ASSOCIATION
BOARD

Translation by the
Polish Football Association



THEIFAB.COM
SINCE 1886

Przepisy Gry

2019/20



Download Laws
of the Game App



The Fédération Internationale de Football Association

Münstergasse 9, 8001 Zurych, Szwajcaria
T: +41 (0) 44 245 1886, F: +41 (0) 44 245 1887
www.theifab.com

Przepisy te nie mogą być kopiowane lub tłumaczone w całości lub w częściach w żaden sposób bez zgody IFAB.

Przepisy te obowiązują od 1 czerwca 2019 roku.

Polski Związek Piłki Nożnej

Prezes: Zbigniew BONIEK
Adres: Polski Związek Piłki Nożnej
ul. Bitwy Warszawskiej 1920 r. nr 7
02-366 Warszawa
Polska
Telefon: +48 732 122 222
Strona www: www.pzpn.pl

Tłumaczenie: Damian PICZ
Zbigniew PRZESMYCKI
Maciej WIERZBOWSKI

Opracował zespół: Damian PICZ
Zbigniew PRZESMYCKI
Leszek SAKS
Piotr TENCZYŃSKI
Maciej WIERZBOWSKI

Przepisy Gry

2019/20

Spis treści

8 Wstęp

- 11 Duch gry – filozofia Przepisów
- 12 Zarządzanie zmianami Przepisów
- 14 Geneza zmian w Przepisach 2019/20
- 18 Przyszłość

20 Uwagi odnośnie Przepisów Gry

22 Przepisy Gry 2019/20

- 24 Modyfikacje Przepisów Gry
- 34 01 Pole gry
- 44 02 Piłka
- 48 03 Zawodnicy
- 56 04 Ubiór zawodników
- 64 05 Sędzia
- 74 06 Pozostali sędziowie
- 82 07 Czas trwania zawodów
- 86 08 Rozpoczęcie i wznowienie gry
- 90 09 Piłka w grze i poza grą
- 92 10 Wyłanianie zwycięzcy
- 98 11 Spalony
- 102 12 Gra niedozwolona i niewłaściwe postępowanie
- 118 13 Rzuty wolne
- 122 14 Rzut karny
- 128 15 Wrzut
- 132 16 Rzut od bramki
- 136 17 Rzut różny

140 Sędzia asystent wideo (VAR) - Protokół

150 Podsumowanie zmian w Przepisach Gry 2019/20

- 154 Zmiany edytorskie
- 156 Szczegóły wszystkich zmian w Przepisach

180 Słownik

- 181 Organy piłkarskie
- 182 Terminologia piłkarska

190 Praktyczne wskazówki dla sędziów

- 191 Wstęp
- 192 Ustawianie się, poruszanie oraz współpraca
- 206 Mowa ciała, komunikacja i gwizdek
- 212 Pozostałe wskazówki
 - Korzyść
 - Doliczanie straconego czasu gry
 - Trzymanie przeciwnika
 - Spalony
 - Udzielanie pomocy/
ocena zdarzenia po udzieleniu
żółtej kartki/czerwonej kartki

222 Postanowienia Polskiego Związku Piłki Nożnej do Przepisów Gry 2019/2020

Wstęp

Duch gry – filozofia Przepisów

Piłka nożna jest najpiękniejszym sportem na świecie. Uprawiana jest w każdym państwie i na wielu różnych poziomach. Zapisy Przepisów Gry są jednakowe na całym świecie począwszy od mistrzostw świata seniorów, a skończywszy na meczu dzieci w odległej wiosce.

Ten sam artykuł stosowany jest w każdym meczu, w każdej konfederacji, kraju, mieście, wiosce na całym świecie i to stanowi ogromny atut, który musi być zachowany. Jest to również okazja, która musi być wszędzie wykorzystywana dla dobra piłki nożnej.

Piłka nożna musi mieć przepisy, który wprowadzają uczciwość jako podstawę piękna tej niezwyklej dyscyplinie – to podstawowa zasada, która składa się na „ducha” gry. Najlepsze mecze to te, w których sędzia jest rzadko potrzebny, ponieważ zawodnicy grają z dużym szacunkiem wobec siebie, sędziów i Przepisów.

Integralność Przepisów Gry oraz sędziów, którzy je stosują, musi zawsze być chroniona i szanowana. Na wszystkich władzach, a w szczególności na trenerach i kapitanach drużyn, ciąży ogromna odpowiedzialność wobec piłki nożnej, żeby szanowano sędziów i ich decyzje.

Zarządzanie zmianami w Przepisach

Pierwsze „uniwersalne” Przepisy Gry powstały w 1863 r., a w 1886 r. założono International Football Association Board (The IFAB). Założycielami IFAB były Angielski, Szkocki, Walijski oraz Irlandzki Związek Piłki Nożnej i był to organ ogólnosiwiatowy, mający za zadanie rozwijanie i ochronę Przepisów Gry. FIFA stała się członkiem IFAB w 1913 r.

Aby doszło do zmiany przepisu, IFAB musi być przekonany, że zmiana ta będzie korzystna. To oznacza, że potencjalna zmiana będzie poddawana testom, tak jak było to w przypadku żółtych i czerwonych kartek dla osób funkcyjnych, czy nowych procedur dotyczących rzutów od bramki albo wymian. Przy każdej zmianie nacisk musi być kładziony na: zasady fair play, integralność, szacunek, bezpieczeństwo i radość uczestników, a także na to, jak technologia może pozytywnie wpłynąć na piłkę nożną. Przepisy Gry muszą również zachęcać do uprawiania piłki nożnej każdego, bez względu na jego pochodzenie czy umiejętności.

Mimo że dochodzi do wypadków, Przepisy powinny stwarzać jak najbezpieczniejsze warunki do uprawiania piłki nożnej. W związku z tym wymaga się od zawodników, żeby okazywali szacunek wobec swoich przeciwników, a sędziowie powinni zapewniać bezpieczne warunki podczas meczu, poprzez zdecydowane działanie wobec tych, którzy grają zbyt agresywnie i niebezpiecznie. W Przepisach Gry nie ma akceptacji dla niebezpiecznej gry, co wyraża się zwrotach dotyczących dyscypliny, np. gra nierozważna (napomnienie = żółta kartka/ŻK) i „zagrożenie bezpieczeństwu przeciwnika” lub „użycie nieproporcjonalnej siły” (wykluczenie = czerwona kartka/CzK).

Piłka nożna musi być atrakcyjna i sprawiać radość zawodnikom, sędziom, trenerom, tak samo jak widzom, fanom itd. Przepisy Gry muszą być wsparciem przy tworzeniu atrakcyjnej piłki nożnej, sprawiającej radość ludziom bez względu na wiek, rasę, religię, kulturę, narodowość, płeć, orientację seksualną, niepełnosprawność itd., w taki sposób, żeby zachęcać do udziału i czerpania radości z zaangażowania w piłkę nożną.

Przepisy Gry są stosunkowo proste w porównaniu z innymi sportami drużynowymi, ale jako że wiele sytuacji jest „subiektywnych”, a sędziowie są ludźmi (i w związku z tym popełniają błędy), niektóre decyzje niewątpliwie wzbudzą debaty i dyskusje. Dla niektórych takie dyskusje są częścią radości płynącej z piłki nożnej i jej atrakcją. Bez względu na to, czy decyzja sędziego jest prawidłowa czy nie, „duch gry” wymaga, aby decyzje sędziów były zawsze szanowane.

Przepisy nie są w stanie ująć każdej możliwej sytuacji. Wobec tego tam, gdzie nie ma bezpośredniego odniesienia do sytuacji w Przepisach, IFAB oczekuje od sędziów podejmowania decyzji zgodnie z „duchem gry”. To często wymaga zadania sobie pytania „co chcieliby/czego oczekiwaliby świat piłki nożnej?”.

IFAB będzie kontynuował swoje zaangażowanie w globalną rodzinę piłkarską, tak aby zmiany wprowadzane do Przepisów Gry przynosiły korzyść dla tej dyscypliny na każdym poziomie rozgrywek i w każdym zakątku świata, zapewniając również integralność i dążąc do tego, aby Przepisy i sędziowie byli szanowani, cenieni i chronieni.

Geneza zmian w Przepisach Gry 2019/20

Zmodyfikowane Przepisy Gry 2016/17 były, najprawdopodobniej, edycją, w której zmiany sięgały najdalej i obejmowały najwięcej elementów w historii IFAB. Celem było stworzenie Przepisów, które będą bardziej przejrzyste, bardziej dostępne i zapewnią odzwierciedlenie potrzeb obecnej piłki nożnej na wszystkich poziomach.

Wiele z tych zmian było wynikiem propozycji składanych przez osoby, grupy czy związki narodowe z całego świata. IFAB oraz jego panele eksperckie uważnie analizowali te propozycje, aby zapewnić równomierny wkład wszystkich zainteresowanych podmiotów w rozwój piłki nożnej i jej zasad; aby Przepisy Gry były dla wszystkich, a nie tylko dla sędziów.

Obecnie wprowadzane zmiany stanowią rozwinięcie zasad ustalonych w wersji 2016/17 i wynikają z kierunków wskazanych w strategii „Play fair!”, prowadzących do większej atrakcyjności piłki nożnej i poprawy zachowania zawodników. W 2017 roku AGM zatwierdziło pewne znaczące zmiany, które pomogą w rozwoju i promowaniu piłki nożnej na niższych poziomach, np.:

- rozszerzenie kompetencji związków narodowych co do modyfikowania niektórych przepisów „organizacyjnych” dla promocji futbolu w swoich krajach,
- wprowadzenie możliwości stosowania systemu czasowych wykluczeń (kary wychowawcze) jako alternatywy dla napomnień (ŻK) w rozgrywkach młodzieżowych, oldbojów i osób niepełnosprawnych oraz rozgrywkach grassroots (najniższe poziomy rozgrywek),
- rozszerzenie zastosowania wymian powrotnych w rozgrywkach młodzieżowych, oldbojów oraz osób niepełnosprawnych (są już dozwolone na poziomie grassroots).

W marcu 2018 roku AGM przyjęło dodatkowo kolejną partię zmian – dwiema najbardziej znaczącymi było wprowadzenie dodatkowej wymiany w dogrywce oraz systemu sędziów asystentów wideo (VAR). Możliwość wprowadzenia dodatkowego zawodnika rezerwowego w dogrywce pomogła futbolowi na wszystkich poziomach. „Świeży” zawodnik zarówno może uchronić współpartnera od wyczerpania/kontuzji, jak i zwiększyć szansę drużyny na przeważenie szali na swoją korzyść w dogrywce.

Wprowadzenie systemu VAR było największą rewolucją w profesjonalnej piłce nożnej od ponad 100 lat. Biorąc pod uwagę, że wiele lat zajęły same debaty, zanim podjęto wstępne kroki dla sprawdzenia, czy technologia może pomóc w podejmowaniu decyzji, bez niszczenia płynności gry i ciągłych emocji, była to niezwykle szybka rewolucja.

Pierwszy mecz z sędziami VAR miał miejsce w New Jersey (USA) 12 sierpnia 2016 roku. A zaledwie 23 miesiące później, system VAR był użyty podczas finału mistrzostw świata w Moskwie. System VAR nigdy nie rozstrzygnie wszystkich kłótni, bo wiele decyzji sędziowskich jest subiektywnych. Jednak przyjęcie tego systemu przez większość największych federacji pokazuje jedno: świat futbolu wierzy, że VAR zapewnia większą sprawiedliwość i poprawia zachowanie zawodników,

Wiele ze zmian Przepisów wprowadzanych od sezonu 2019/2020 przyniesie bezpośredni i pozytywny skutek dla sposobu gry i jej wizerunku, np.:

- więcej efektywnej gry po rzutach od bramki – po tym, jak piłka nie musi opuścić pola karnego, zanim jest zagrana
- przy rzutach wolnych zawodnicy drużyny atakującej nie mogą dołączać do muru obrońców, co powodowało perturbacje i konflikty (a poza tym opóźniało wznowienie gry)
- bardziej sprawiedliwe wykonywanie rzutów sędziowskich zapobieżę dotychczas spotykanym „nadużyciom”; rzut sędziowski będzie też przyznawany, gdy po trafieniu w sędziego piłką, wpadnie ona do bramki, przejmie ją drużyna przeciwna lub zacznie się nowy atak.

Jako część swojej polityki IFAB wykorzystywania przepisów do poprawy zachowania i wizerunku gry, osoby funkcyjne, które zachowują się niewłaściwie, będą otrzymywały żółte lub czerwone kartki, a w przypadku gdy nie ma możliwości zidentyfikowania winnej osoby, kara zostanie nałożona na najwyższego rangą trenera.

IFAB będzie kontynuować pracę nad znaczącymi zmianami w Przepisach. Większość dotychczasowych eksperymentów okazała się sukcesem, poza tzw. systemem AB-BA, wykorzystywanym przy systemie rzutów z punktu karnego, w którym w każdej serii zmieniają się drużyny ją rozpoczynające. System ten nie zyskał uznania – był zbyt skomplikowany, a piłka nożna przede wszystkim jest sportem prostym i opartym na tradycji. Dlatego te próby zostały zaniechane.



Przyszłość

Strategia „play fair!” IFAB na lata 2017-22 została wdrożona w celu testowania i rozważania, czy proponowane zmiany będą korzystne dla piłki nożnej. Strategia ta została dobrze odebrana w całym piłkarskim świecie i zyskała zdecydowane poparcie w określonych przez siebie trzech głównych obszarach działania:

- **Fair play i integralność**
 - czy proponowana zmiana doprowadzi do umocnienia zasad fair play oraz integralności na polu gry?
- **Uniwersalność i integracja**
 - czy zaproponowana zmiana będzie z korzyścią dla piłki nożnej na wszystkich poziomach na całym świecie?
 - czy zaproponowana zmiana zachęci więcej osób z różnych środowisk i z różnymi umiejętnościami do uprawiania piłki nożnej i cieszenia się nią?
- **Rozwój technologii**
 - czy proponowana zmiana będzie miała pozytywny wpływ na piłkę nożną?

IFAB, pracując ze swoim panelem ekspertów, będzie kontynuował szerokie konsultacje odnośnie wielu ważnych tematów związanych z Przepisami Gry, m.in. z zachowaniem zawodników oraz potencjalnym wzmocnieniem roli kapitana.:

Poprzez skoncentrowanie się na fair play, uniwersalności, integracji i technologii, IFAB będzie kontynuował rozwój Przepisów Gry w celu promocji lepszej piłki nożnej na każdym boisku w każdym zakątku świata.

Znaczące zmiany w Przepisach Gry wprowadzone w ostatnich latach zaczęły znacząco przyczyniać się do zwiększenia czasu gry, jej uczciwości i atrakcyjności. Oczekuje się, że wraz z wpływem VAR również zachowanie zawodników będzie się dalej poprawiać.

IFAB czerpie przyjemność ze współpracy z osobami z całego świata i jest zawsze zainteresowany otrzymywaniem sugestii lub zapytań dotyczących Przepisów Gry. W rzeczywistości wiele obecnych zmian w Przepisach i tematów zawartych w strategii „play fair!” pochodzi od osób pochodzących z różnych części świata.

Mamy nadzieję na łatwiejsze i szersze zaangażowanie w przyszłości, dlatego zachęcamy do sprawdzania szczegółów na naszej stronie www.theifab.com. Prosimy o wysyłanie nam swoich sugestii, pomysłów i pytań na adres e-mail: lawenquiries@theifab.com

Uwagi odnośnie Przepisów Gry

Oficjalne języki

IFAB publikuje Przepisy Gry po angielsku, francusku, niemiecku i hiszpańsku. W przypadku różnic w słownictwie, tekst angielski jest tekstem rozstrzygającym.

Inne języki

Związki narodowe, które tłumaczą Przepisy Gry, mogą uzyskać od IFAB szatę graficzną do wydania Przepisów Gry 2018/19, pisząc na adres e-mail:

info@theifab.com

Związki narodowe, które z wykorzystaniem tego formatu publikują przełożoną wersję Przepisów Gry, zachęca się do przesłania jej kopii do IFAB (prosi się o jednoznaczne oświadczenie na stronie tytułowej, że jest to oficjalny przekład związku narodowego). IFAB opublikuje to na swojej stronie, co umożliwi dostęp dla innych użytkowników.

Stosowanie Przepisów Gry

Te same Przepisy obowiązują w każdym zawodach, w każdej federacji, państwie, mieście czy wiosce i poza modyfikacjami, na które zezwała IFAB (patrz Modyfikacje Przepisów Gry), Przepisów Gry nie wolno modyfikować czy zmieniać, chyba że uzyskano wcześniej zgodę IFAB.

Osoby odpowiedzialne za szkolenie sędziów oraz innych uczestników zawodów, powinny podkreślać, że:

- sędziowie powinni stosować Przepisy zgodnie z „duchem gry”, żeby stworzyć warunki do rozgrywania zawodów zgodnie z zasadami fair play oraz w bezpiecznych warunkach,
- każdy musi szanować sędziów i ich decyzje, pamiętając i szanując fakt, że sędziowie są ludźmi i popełnią błędy.

Na zawodnikach ciąży największa odpowiedzialność w odniesieniu do tworzenia wizerunku gry i kapitan drużyny powinien odgrywać w tym zakresie ważną rolę, dopilnowując, żeby Przepisy Gry i decyzje sędziów były szanowane.

Klucz

Główne zmiany Przepisów zostały podkreślone kolorem żółtym i zaznaczone na marginesie. Zmiany redakcyjne podkreślono. ŻK – żółta kartka (napomnienie); CzK = czerwona kartka (wykluczenie).

IFAB®

Przepisy Gry

2019/20

Modyfikacje Przepisów Gry

Uniwersalność Przepisów Gry oznacza, że piłka nożna, zasadniczo, jest taka sama w każdym aspekcie na każdym poziomie na całym świecie. Przepisy powinny stwarzać środowisko oparte na zasadach fair play i bezpieczeństwie, a także powinny promować uprawianie piłki nożnej.

Z historycznej perspektywy, IFAB zezwalał związkom narodowym na elastyczność w odniesieniu do wprowadzania zmian „organizacyjnych” w Przepisach Gry dla pewnych kategorii. Jednakże IFAB zdecydowanie uważa, że związki narodowe powinny otrzymać więcej swobody przy modyfikowaniu aspektów organizacyjnych, jeżeli przyniesie to korzyści dla piłki nożnej w danym kraju.

Piłka nożna powinna być uprawiana i sędziowana w taki sam sposób na każdym boisku na świecie od finału mistrzostw świata do boiska w najmniejszej wiosce. Jednakże, potrzeby każdego kraju powinny determinować, jak długo zawody trwają, ile osób może w nich grać i jak są karane niektóre niesportowe zachowania.

Wobec powyższego, 131. Coroczne Ogólne Zgromadzenie IFAB, które odbyło się w Londynie 3 marca 2017, jednogłośnie zgodziło się, aby związki narodowe (i konfederacje i FIFA) miały obecnie możliwość, jeżeli mają taką potrzebę, modyfikowania wszystkich, lub niektórych z poniższych obszarów organizacyjnych Przepisów Gry, za które są odpowiedzialne:

W rozgrywkach młodzieżowych, oldbojów, osób niepełnosprawnych i piłki na poziomie grassroots:

- wymiary pola gry,
- wymiary, waga i materiał, z którego wykonana jest piłka,
- szerokość między słupkami i wysokość między poprzeczką a podłożem,
- czas trwania dwóch (równych) połów zawodów (i dwóch równych połów dogrywki),
- zastosowanie wymian powrotnych,
- zastosowanie czasowych wykluczeń (kary wychowawcze) dla niektórych/ wszystkich napomnień (ŻK).

Dla każdego poziomu rozgrywkowego, z wyjątkiem poziomu, w którym bierze udział pierwsza drużyna klubu, tj. najwyższej klasie rozgrywkowej lub reprezentacji A:

- liczba wymian, której może dokonać drużyna, nie może przekraczać pięciu (poza rozgrywkami młodzieżowymi, w których maksymalną liczbę wymian określi związek narodowy, konfederacja lub FIFA).

Dodatkowo, żeby umożliwić związkom narodowym dalszą elastyczność, która przyniosłaby korzyści i rozwój krajowym rozgrywkom, IFAB AGM zatwierdziło poniższe zmiany dotyczące „kategorii” w piłce nożnej:

- kobieca piłka nożna nie jest już dłużej traktowana jak oddzielna kategoria i obecnie posiada taki sam status, jak męska piłka nożna,
- usunięto ograniczenia wiekowe dla rozgrywek młodzieżowych i oldbojów, pozostawiając związkom narodowym, konfederacjom i FIFA możliwość dostosowywania ograniczeń wiekowych dla tych kategorii,
- każdy ze związków narodowych będzie decydował, które rozgrywki na najniższych poziomach będą uznawane za poziom grassroots.

Zgoda na inne modyfikacje

Związki narodowe mają możliwość zatwierdzania różnych modyfikacji dla różnych rozgrywek – nie ma wymogu, żeby odnosiły się do wszystkich rozgrywek, lub żeby były wszystkie wdrażane. **Jednakże nie zezwala się na żadne inne modyfikacje bez zgody IFAB.**

Uprasza się związki narodowe o informowanie IFAB o zastosowanych modyfikacjach oraz o tym, w jakich rozgrywkach zostały zastosowane. Informacje te oraz ich powody mogą pomóc w identyfikowaniu obszarów do rozwoju, które IFAB może również wskazać pozostałym związkom.

IFAB jest także zainteresowane informacjami, jakie mogłyby być kolejne potencjalne modyfikacje Przepisów Gry, które mogłyby zwiększyć zainteresowanie uprawianiem piłki nożnej, zwiększyć jej atrakcyjność i promować jej rozwój na całym świecie.



Kary wychowawcze – wskazówki

Kary wychowawcze zostały zatwierdzone przez Coroczne Ogólne Zgromadzenie IFAB, które odbyło się 3 marca 2017. Wykluczenia te zostały zaakceptowane do stosowania w przypadku wszystkich lub niektórych napomnień (żółtych kartek) w rozgrywkach młodzieżowych, oldbojów, osób niepełnosprawnych i na poziomie grassroots. Rozwiązanie to musi zostać zaakceptowane przez związki narodowy, konfederację lub FIFA, zgodnie z kompetencjami.

Odniesienie do czasowych wykluczeń znaleźć można w:

Artykuł 5 – Sędzia (uprawnienia i obowiązki):

Sankcje dyscyplinarne

Sędzia:

- ma władzę pokazywania żółtych i czerwonych kartek, i tam gdzie zezwala na to regulamin rozgrywek wykluczać zawodników czasowo, od momentu wejścia na pole gry przed rozpoczęciem zawodów, a także do końca zawodów, włączając w to okres przerwy między połowami, dogrywkę i serię rzutów z punktu karnego.

Kary wychowawcze (KW) stosowane są w przypadku, gdy zawodnik popełnia przewinienie karane napomnieniem (ŻK) i zostaje ukarany natychmiastowym „zawieszeniem” w dalszym udziale w meczu. Filozofia kryjąca się za tą zmianą, bazuje na przekonaniu, że „natychmiastowa kara” może mieć znaczący, natychmiastowy i pozytywny wpływ na zachowanie zawodnika, który dopuścił się przewinienia, oraz potencjalnie jego kolegów z drużyny.

Związki narodowe, konfederacje lub FIFA powinny zatwierdzić (w celu opublikowania w regulaminach rozgrywek) protokół kar wychowawczych, zgodnie z poniższymi wskazówkami:

Wyłącznie zawodnicy

- KW stosowane są wobec wszystkich zawodników (włącznie z bramkarzem), jednak nie stosuje się ich w przypadku przewinień karanych napomnieniem (ŻK) popełnionych przez zawodnika rezerwowego lub wymienionego.

Gestykulacja sędziego

- Sędzia sygnalizuje KW przez pokazanie zawodnikowi żółtej kartki i następnie jednoznaczne wskazanie obiema rękami miejsca odbywania kary (najczęściej będzie to strefa techniczna winnego zawodnika).

Czas trwania kary wychowawczej

- Czas trwania KW jest taki sam dla wszystkich przewinień.
- Czas trwania KW powinien wynosić między 10-15% całkowitego czasu trwania zawodów (np. 10 minut przy zawodach trwających 90 minut; 8 minut przy zawodach trwających 80 minut).
- Czas trwania KW rozpoczyna się w momencie wznowienia gry przez sędziego, po tym jak ukarany zawodnik opuścił pole gry.
- Sędzia powinien uwzględnić w okresie trwania KW jakikolwiek czas „stracony” w wyniku przerw w grze, za które „doliczy czas” na koniec połowy zawodów (np. wymiany, kontuzje itp.).
- Organizatorzy rozgrywek muszą zdecydować, kto będzie pomagał sędziemu w kontrolowaniu czasu trwania KW – może to być scedowane na delegata, sędziego technicznego lub neutralnego sędziego asystenta; osoba towarzysząca drużynie również może pełnić tę funkcję.
- Po zakończeniu KW zawodnik może powrócić na pole gry zza linii bocznej, po otrzymaniu zgody od sędziego, również gdy piłka jest w grze.
- Sędzia ostatecznie decyduje, kiedy zawodnik może wrócić.
- Zawodnik, który odbywa KW nie może zostać wymieniony w tym czasie (nie dotyczy to sytuacji, w której drużyna wykorzystała już wszystkie swoje dozwolone wymiany).
- Jeżeli KW nie została zakończona z końcem pierwszej połowy (lub końcem drugiej połowy w przypadku, gdy będzie rozegrana jeszcze dogrywka), pozostałą jej część zawodnik musi odbyć od początku drugiej połowy (dogrywki).
- Zawodnik, który odbywał KW w momencie, gdy zawody zostały zakończone, może wziąć udział w serii rzutów z punktu karnego.

Miejsce odbywania kary wychowawczej

- Zawodnik odbywający KW powinien pozostać w obrębie strefy technicznej (tam gdzie jest wyznaczona) lub przy trenerze/sztapie trenerskim, chyba że bierze udział w rozgrzewce (na takich samych zasadach jak zawodnicy rezerwowi).

Przewinienia popełnione przed/podczas/po czasowym wykluczeniu

- Zawodnik, który popełnia przewinienie karane napomnieniem (ŻK) lub wykluczeniem (czerwona kartka) podczas odbywania KW, nie może brać udziału w pozostałej części zawodów i nie może zostać zastąpiony czy wymieniony przez innego zawodnika.

Dalsze sankcje dyscyplinarne

- Organizatorzy rozgrywek/związki narodowe decydują, czy KW muszą być zgłaszane do odpowiednich władz i czy jakiegokolwiek dalsze sankcje dyscyplinarne mogą być wyciągane, np. dyskwalifikacja po nałożeniu pewnej liczby KW, tak jak w przypadku napomnień (ŻK).

System czasowych wykluczeń

Organizator rozgrywek może zastosować jeden z następujących systemów KW:

- System A – dla wszystkich napomnień (ŻK)
- System B – dla niektórych, ale nie wszystkich napomnień (ŻK)

System A – kary wychowawcze za wszystkie przewinienia karane napomnieniem (ŻK)

- Wszystkie przewinienia karane napomnieniem (ŻK) wiążą się z zastosowaniem KW
- Zawodnik, który popełnił drugie przewinienie karane napomnieniem (ŻK) w tych samych zawodach:
 - otrzyma drugą KW i następnie nie będzie brał już udziału w dalszej części zawodów,
 - może zostać wymieniony przez zawodnika rezerwowego po zakończeniu trwania drugiej KW, zakładając, że jego drużyna nie wykorzystała jeszcze limitu przysługujących im wymian (rozwiązanie takie jest możliwe do wprowadzenia, jako że drużyna została już dwukrotnie „ukarana” czasową grą w osłabieniu bez tego zawodnika).

System B – czasowe wykluczenia dla niektórych, ale nie wszystkich przewinień karanych napomnieniem (ŻK)*

- Tworzy się katalog przewinień, za które Przepisy przewidują karę napomnienia (ŻK), a które będą karane KW.
- Wszystkie pozostałe przewinienia karane napomnieniem (ŻK), będą w ten sposób karane.
- Zawodnik, który dostał KW i następnie otrzymuje napomnienie (ŻK), może kontynuować grę.
- Zawodnik, który otrzymał napomnienie (ŻK), a następnie dostał KW, może kontynuować grę po zakończeniu okresu kary.
- Zawodnik, który otrzymał drugą KW w tych samych zawodach, zostanie czasowo wykluczony drugi raz i następnie nie będzie brał już udziału w dalszej części zawodów. Zawodnik ten może zostać wymieniony przez zawodnika rezerwowego po zakończeniu trwania drugiego czasowego wykluczenia, zakładając że jego drużyna nie wykorzystała jeszcze limitu wszystkich przysługujących jej wymian, ale zawodnik, który również otrzymał nieczasowe wykluczenie (ŻK) nie może zostać zastąpiony lub wymieniony.
- Zawodnik, który otrzyma drugie napomnienie (ŻK) w tych samych zawodach, zostanie wykluczony i nie może brać udziału w dalszej części zawodów, nie może również zostać wymieniony.

**Niektórzy organizatorzy rozgrywek mogą wprowadzać czasowe wykluczenia wyłącznie dla napomnień (ŻK) związanych z „nieodpowiednim” zachowaniem, np.:*

- symulacja,
- celowe opóźnianie możliwości wznowienia gry przez przeciwnika,
- krytyka decyzji sędziów, słowna lub przez gestykulację,
- przerwanie korzystnej akcji przez trzymanie, pociąganie, popychanie lub zagranie piłki ręką,
- wykonywanie nieprzepisowych zwodów przez wykonawcę rzutu karnego.

Wymiany powrotne – wskazówki

Wymiany powrotne zostały zatwierdzone przez Coroczne Ogólne Zgromadzenie IFAB, które odbyło się 3 marca 2017. Zostały zaakceptowane do stosowania w rozgrywkach młodzieżowych, oldbojów, osób niepełnosprawnych i na poziomie grassroots. Rozwiązanie to musi zostać zaakceptowane przez związek narodowy, konfederację lub FIFA, zgodnie z kompetencjami.

Odniesienie do wymian powrotnych znaleźć można w:

Artykuł 3 – Zawodnicy (liczba wymian):

Wymiany powrotne

- Stosowanie wymian powrotnych dozwolone jest wyłącznie w rozgrywkach młodzieżowych, oldbojów, osób niepełnosprawnych i na poziomie grassroots, za zgodą odpowiedniego związku narodowego, konfederacji lub FIFA.

Wymiana powrotna polega na tym, że zawodnik, który grał już w zawodach i został wymieniony (stając się zawodnikiem wymienionym), w dalszej części zawodów powraca na boisko i bierze udział w grze, wymieniając tym samym innego zawodnika.

Z wyłączeniem zawodnika wymienionego powracającego do gry w dalszej części zawodów, wszystkie pozostałe zapisy Artykułu 3 Przepisów Gry nadal obowiązują wobec zawodników wymienionych. W szczególności dotyczy to procedury wymiany, która wyszczególniona jest w Artykule 3 i która musi być przestrzegana.



Artykuł

01

Pole gry

1. Nawierzchnia pola gry

Pole gry musi być w całości naturalne lub, jeżeli regulamin rozgrywek na to zezwala, w całości sztuczne, z wyjątkiem przypadków, w których regulamin rozgrywek zezwala na połączenie nawierzchni sztucznej i naturalnych materiałów (system hybrydowy).

Sztuczna nawierzchnia pola gry musi być koloru zielonego.

W przypadku meczów reprezentacji krajowych, rozgrywanych pod auspicjami FIFA, jak i meczów w ramach międzynarodowych rozgrywek klubowych, zastosowane nawierzchnie sztuczne muszą być zgodne z Wymogami Jakościowymi dla Nawierzchni Piłkarskich FIFA lub Międzynarodowymi Standardami – chyba że odstępstwa zostaną zaakceptowane przez IFAB.

2. Oznaczenia pola gry

Pole gry musi mieć kształt prostokąta i być oznaczone ciągłymi liniami, które nie mogą stanowić zagrożenia. Zezwala się na zastosowanie sztucznej trawy, na naturalnej nawierzchni, w celu wykonania oznaczeń pola gry, zakładając, że oznaczenia takie nie stanowią zagrożenia. Linie te należą do powierzchni, których są granicami.

Tylko linie ujęte w Artykule 1 mogą zostać wytyczone na polu gry. Na boiskach ze sztuczną nawierzchnią dopuszczalne są także inne linie, pod warunkiem, że są one w innym kolorze i dają się jednoznacznie odróżnić od linii wykorzystywanych do meczów piłki nożnej.

Dwie dłuższe linie ograniczające pole gry nazywane są liniami bocznymi. Dwie krótsze nazywane są liniami bramkowymi.

Pole gry jest podzielone na dwie połowy linią środkową, wyznaczoną w połowie długości dwóch linii bocznych.

Punkt środkowy pola gry wyznaczony jest w połowie linii środkowej. Z punktu środkowego wyznacza się okrąg o promieniu 9,15 m (10 jardów).

Na zewnątrz pola gry mogą być wykonane oznaczenia, pod kątem prostym do linii bramkowej oraz linii bocznej, w odległości 9,15 m (10 jardów) od łuku pola różnego.

Wszystkie linie muszą być tej samej szerokości, jednak nie większej niż 12 cm (5 cali). Linie bramkowe muszą być tej samej szerokości, co głębokość słupków bramkowych i poprzeczki.

Zawodnik, który wykonuje niedozwolone znaki na polu gry, musi zostać napomniany za niesportowe zachowanie. Jeżeli sędzia zauważy, że takie oznaczenia dokonywane są w czasie, gdy piłka jest w grze, musi napomnieć winnego zawodnika w najbliższej przerwie w grze.

3. Wymiary pola gry

Linia boczna musi być dłuższa niż linia bramkowa.

- Długość (linia boczna):
minimum 90 m (100 jardów)
maksimum 120 m (130 jardów)
- Szerokość (linia bramkowa):
minimum 45 m (50 jardów)
maksimum 90 m (100 jardów)

4. Wymiary pola gry – Zawody międzynarodowe

- Długość (linia boczna):
minimum 100 m (110 jardów)
maksimum 110 m (120 jardów)
- Szerokość (linia bramkowa):
minimum 64 m (70 jardów)
maksimum 75 m (80 jardów)

Organizator rozgrywek może określać długość linii bramkowych oraz bocznych w zakresie podanych wyżej wymiarów.

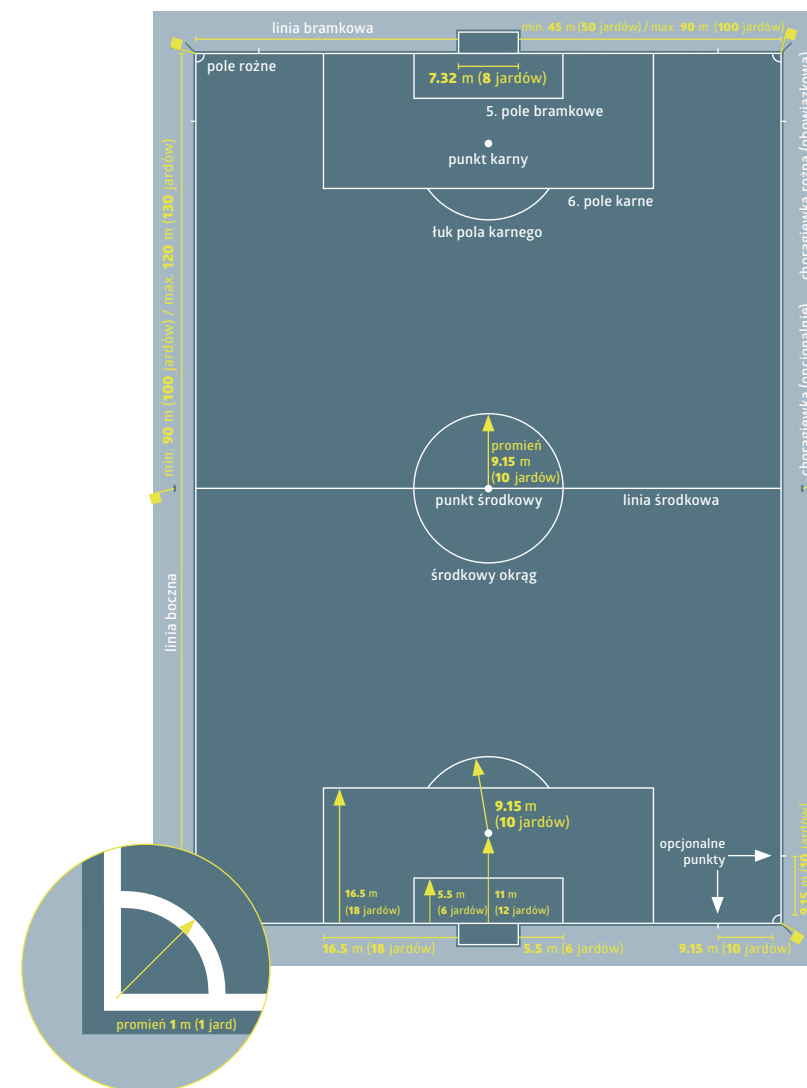

- Wymiary wykonywane są od zewnętrznej krawędzi linii, jako że linie te należą do powierzchni, których są granicami.
- Punkt karny wyznaczany jest ze środka punktu do tylnej krawędzi linii bramkowej.

5. Pole bramkowe

Dwie linie wytycza się pod kątem prostym do linii bramkowej, w odległości 5,5 m (6 jardów) od wewnętrznej strony każdego słupka bramkowego.

Te linie rozciągają się w głąb pola gry na odległość 5,5 m (6 jardów) i ich końce połączone są linią równoległą do linii bramkowej. Powierzchnia ograniczona tymi liniami i linią bramkową jest polem bramkowym.

6. Pole karne

Dwie linie wytycza się pod kątem prostym do linii bramkowej, w odległości 16,5 m (18 jardów) od wewnętrznej strony każdego słupka bramkowego.

Te linie rozciągają się w głąb pola gry na odległość 16,5 m (18 jardów) i ich końce połączone są linią równoległą do linii bramkowej.

Powierzchnia ograniczona tymi liniami i linią bramkową jest polem karnym.

Wewnątrz każdego pola karnego wyznacza się punkt karny w odległości 11 m (12 jardów) od punktu środkowego, pomiędzy słupkami bramkowymi i w równej odległości od nich.

Łuk koła o promieniu 9,15 m (10 jardów), którego środkiem jest punkt karny, wyznacza się na zewnątrz każdego pola karnego.

7. Łuk pola rożnego

Z punktu umieszczenia każdej chorągiewki rożnej wyznacza się na polu gry łuk koła o promieniu 1 m (1 jard)

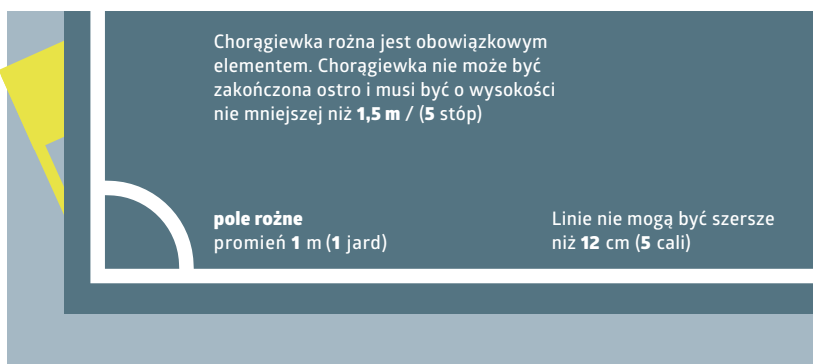

8. Chorągiewki

Chorągiewki nieostro zakończone i o wysokości nie mniejszej niż 1,5 m (5 stóp), muszą zostać umieszczone w każdym rogu pola gry.

Chorągiewki mogą być także umieszczone na przedłużeniu linii środkowej (poza polem gry), po obu stronach pola gry, nie bliżej jednak niż 1 m od linii bocznej.

9. Strefa techniczna

Strefa techniczna odnosi się do zawodów rozgrywanych na stadionach z wyznaczonym obszarem miejsc siedzących dla osób funkcyjnych, zawodników rezerwowych i zawodników wymienionych zgodnie z poniższymi zapisami:

- Strefa techniczna rozciąga się na boki po 1 m (1 jard) szerzej z każdej strony niż obszar miejsc siedzących oraz w kierunku pola gry maksymalnie na odległość 1 m (1 jarda) do linii bocznej.
- Zaleca się, aby strefa techniczna była oznaczona.
- Liczba osób uprawnionych do zajmowania miejsc w strefie technicznej jest określana przez regulaminy rozgrywek.
- Osoby przebywające w strefie technicznej:
 - zostają zidentyfikowane przed rozpoczęciem zawodów, zgodnie z regulaminami rozgrywek,
 - muszą zachowywać się odpowiedzialnie,
 - muszą pozostawać w granicach strefy technicznej, z wyjątkiem szczególnych okoliczności, np. wejścia za zgodą sędziego masażysty/ lekarza na pole gry, dla oceny rozmiarów kontuzji zawodnika.
- Tylko jedna osoba w danej chwili jest upoważniona do przekazywania wskazówek taktycznych ze strefy technicznej.

10. Bramki

Bramki muszą być umieszczone na środku każdej linii bramkowej.

Bramka składa się z dwóch pionowo ustawionych słupków w jednakowej odległości od chorągiewek rożnych, połączonych u góry poziomą poprzeczką. Słupki bramkowe i poprzeczka muszą być wykonane z dozwolonego materiału. Ich przekrój musi być kwadratowy, prostokątny, okrągły lub eliptyczny i nie mogą one stanowić zagrożenia dla zawodników.

Odległość pomiędzy wewnętrznymi krawędziami słupków bramkowych wynosi 7,32 m (8 jardów), a odległość od dolnej krawędzi poprzeczki do podłoża wynosi 2,44 m (8 stóp).

Ustawienie słupków bramkowych w stosunku do linii bramkowej musi być zgodne ze szkicami.

Słupki bramkowe i poprzeczka muszą być koloru białego. Słupki bramkowe i poprzeczka mają równą szerokość i równą głębokość, które nie mogą przekroczyć 12 cm (5 cali).

Jeżeli poprzeczka zostanie uszkodzona lub przemieści się, gra zostaje przerwana do czasu naprawienia lub zastąpienia poprzeczki. Przerwana gra zostaje wznowiona rzutem sędziowskim. Jeżeli naprawa nie jest możliwa, zawody należy zakończyć. Użycie liny lub innych elastycznych lub niebezpiecznych materiałów do zastąpienia poprzeczki jest niedozwolone.

Siatki bramkowe mogą być umocowane do bramek i podłoża poza bramką, zakładając, że są one odpowiednio podparte i nie przeszkadzają bramkarzowi.

Względy bezpieczeństwa

Bramki (również bramki przenośne) muszą być pewnie przytwierdzone do podłoża.

11. System GLT (Goal Line Technology)

System GLT może być użyty w celu weryfikacji, czy bramka została zdobyta, by wesprzeć decyzję sędziego.

W razie użycia systemu GLT, dopuszcza się zastosowanie modyfikacji na słupkach i poprzeczce. Modyfikacje te muszą być zgodne z wymogami zawartymi w Programie Jakości FIFA dla Systemów GLT oraz z Przepisami Gry. Używanie systemu GLT musi znaleźć się w odpowiednim regulaminie rozgrywek.

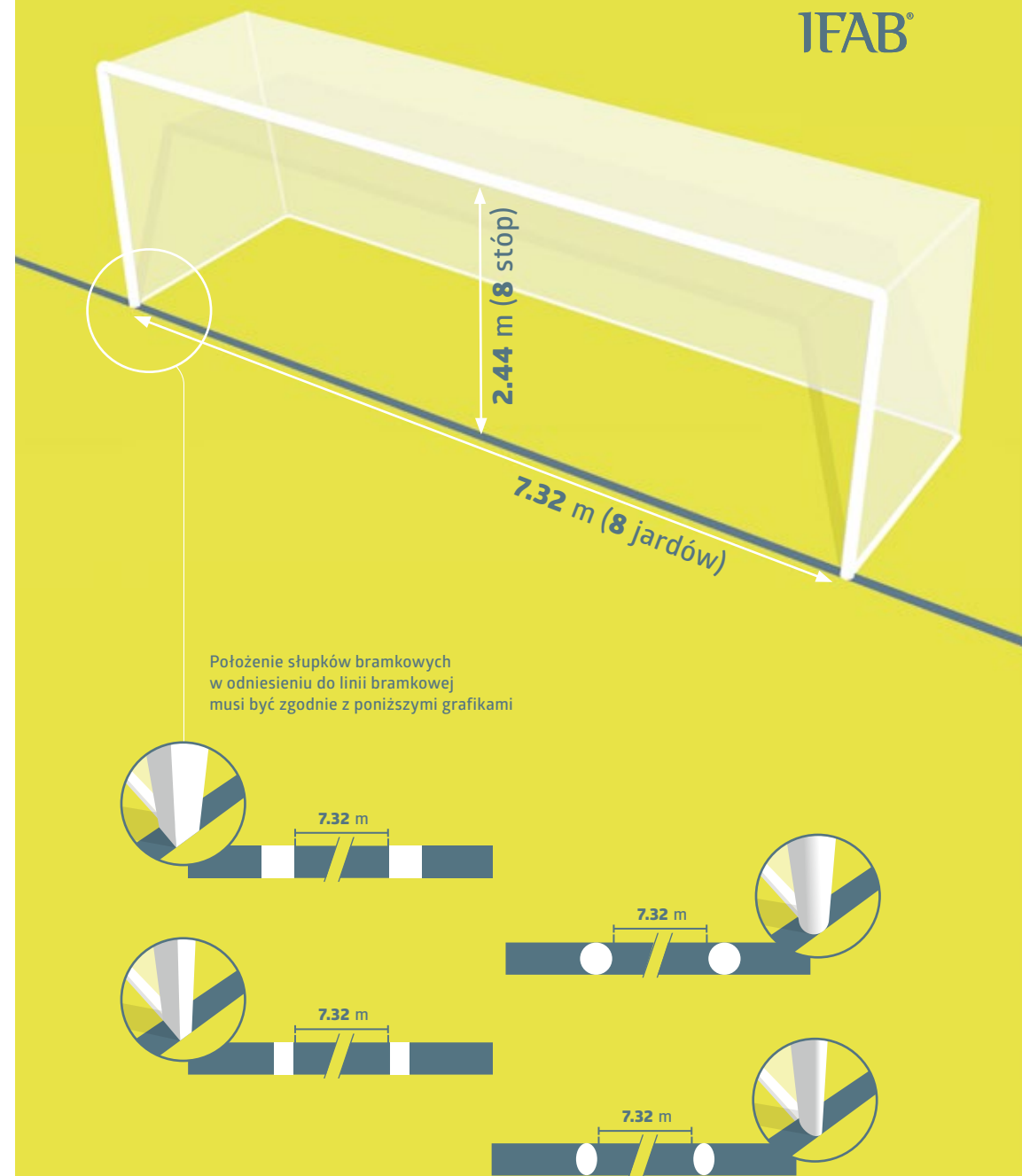

Zasady zastosowania systemu GLT

GLT można zastosować wyłącznie na linii bramkowej w celu oceny, czy została zdobyta bramka.

Informacja czy bramka została zdobyta musi być natychmiastowa i automatycznie potwierdzona w ciągu 1 sekundy przez system GLT tylko do wiadomości sędziów (na zegarek sędziego – przez wibrację oraz komunikat na ekranie).

Wymogi i specyfikacja dla systemu GLT

W przypadku zastosowania systemu GLT w rozgrywkach mistrzowskich, organizator rozgrywek musi dopilnować, aby system uzyskał jeden z następujących certyfikatów:

- FIFA Quality PRO
- FIFA Quality
- IMS - INTERNATIONAL MATCH STANDARD

Niezależny instytut musi zweryfikować dokładność i funkcjonalność różnych technologii dostarczanych do systemów zgodnie z Wytycznymi Testowania dla Programu Jakości GLT FIFA. W sytuacji, gdy technologia nie spełnia wymagań zgodnych z Wytycznymi Testowania, sędziemu nie wolno korzystać z systemu GLT, a informację musi zgłosić do odpowiednich władz.

W przypadku zastosowania systemu GLT, sędzia zobowiązany jest do sprawdzenia funkcjonalności systemu przed zawodami. Takie testy muszą być ujęte w Programie Jakości FIFA dla Systemu GLT (Wytyczne Testowania).

12. Reklama

Żaden rodzaj reklamy, stałej lub świetlnej, nie może być umieszczany na polu gry, siatkach bramkowych i powierzchniach ograniczonych siatkami bramkowymi, w obrębie strefy technicznej lub w strefie stanowiska wideoweryfikacji (ang. referee review area – RRA) lub w odległości od 1 metra (1 jarda) od linii ograniczającej pole gry. Zakaz obowiązuje od momentu, gdy drużyny wchodzi na pole gry, aż do opuszczenia przez nie pola gry na przerwę i od czasu, gdy powracają na pole gry, aż do zakończenia zawodów. Nie jest dozwolone umieszczanie jakiegokolwiek rodzaju materiałów reklamowych na bramkach, siatkach bramkowych, drzewcach chorągiewek i ich flagach, podobnie jak mocowanie na nich jakiegokolwiek dodatkowego wyposażenia (kamery, mikrofony, itp.).

Pionowe reklamy muszą być umieszczone co najmniej:

- w odległości 1 metra (1 jarda) od linii bocznych pola gry,
- w tej samej odległości od linii bramkowej, jak głębokość siatki bramkowej,
- w odległości 1 metra (1 jarda) od siatki bramkowej.

13. Logo i emblematy

Reprodukcja, zarówno stała jak i świetlna, przedstawiająca loga lub emblematy FIFA, federacji kontynentalnych, związków narodowych, lig, klubów lub innych organizacji jest zabroniona podczas trwania gry na polu gry, siatkach bramkowych i powierzchniach przez nie ograniczonych, na bramkach, drzewcach chorągiewek. Jest to dozwolone na flagach chorągiewek.

14. System VAR

W zawodach rozgrywanych z użyciem systemu VAR musi znajdować się jedno centrum obsługi wideo (ang. VOR) i przynajmniej jedno stanowisko wideoweryfikacji (ang. RRA).

Centrum obsługi wideo (COW)

COW jest помещением, w którym pracuje sędzia asystent wideo, oraz asystent sędziego asystenta wideo oraz operator powtórek (OP). COW może znajdować się na stadionie, blisko stadionu lub w bardziej odległej lokalizacji. Tylko osoby upoważnione mogą wchodzić do COW lub komunikować się z sędzią VAR lub asystentem sędziego VAR i operatorem powtórek podczas zawodów.

Zawodnik, zawodnik rezerwowi, zawodnik wymieniony lub osoba funkcyjna, który(a) wejdzie do COW zostanie wykluczony z zawodów.

Stanowisko wideoweryfikacji (SW)

W zawodach rozgrywanych z systemem VAR musi być wyznaczone przynajmniej jedno stanowisko wideoweryfikacji, w którym sędzia przeprowadza wideoweryfikację na boisku (ang. OFR). SW musi być:

- w widocznym miejscu na zewnątrz pola gry,
- jednoznacznie oznakowane.

Zawodnik, zawodnik rezerwowi, zawodnik wymieniony lub osoba funkcyjna, który(a) wejdzie w SW zostanie napomniany.

Piłka

Artykuł

02

1. Właściwości i wymiary piłki

Wszystkie piłki muszą być:

- kuliste,
- wykonane ze stosownego materiału,
- o obwodzie między 68 cm (27 cali) a 70 cm (28 cali),
- o wadze między 410 g (14 uncji) a 450 g (16 uncji) w momencie rozpoczęcia zawodów,
- napompowane tak, by ciśnienie wynosiło od 0,6 do 1,1 atmosfery (600-1100 g/cm²), mierzone w odniesieniu do poziomu morza (8,5 funta/cm² – 15,6 funta/cm²).

Wszystkie piłki używane w meczach rozgrywanych w oficjalnych rozgrywkach organizowanych pod auspicjami FIFA lub federacji kontynentalnych muszą posiadać jedno z poniższych oznaczeń:



- FIFA Quality PRO



- FIFA Quality



- IMS - INTERNATIONAL MATCH STANDARD

Takie logo na piłce oznacza, że była ona oficjalnie testowana i spełnia ściśle określone wymogi techniczne, różne dla każdego z tych logo, które wykraczają poza minimalne wymogi wymienione w Artykule 2 i muszą być zatwierdzone przez IFAB. Instytucje przeprowadzające rzeczne testy, muszą zostać zaakceptowane przez FIFA.

W przypadku zastosowania systemu GLT, piłki posiadające wbudowane elementy składowe systemu muszą posiadać jedno z wyżej wymienionych oznaczeń jakości.

Związki Narodowe mogą również wymagać używania piłek noszących jedno z tych trzech oznaczeń.

W zawodach mistrzowskich organizowanych pod auspicjami FIFA, federacji kontynentalnych lub związków narodowych nie jest dozwolone umieszczanie na piłce żadnego rodzaju reklamy, pomijając logo rozgrywek, logo organizatora rozgrywek i znak handlowy producenta. Regulaminy rozgrywek mogą ograniczać rozmiar i liczbę takich oznaczeń.

2. Zmiana piłki niezdatnej do gry

Jeżeli piłka stanie się niezdatna do gry:

- grę należy przerwać i
- wznowić ją, po dostarczeniu piłki zdatnej do gry, rzutem sędziowskim w miejscu, gdzie poprzednia piłka stała się niezdatna do gry.

Jeżeli piłka stanie się niezdatna do gry podczas rozpoczęcia gry, rzutu od bramki, rzutu różnego, rzutu wolnego, rzutu karnego czy wrzutu, to takie wznowienie gry się powtarza.

Jeżeli piłka stanie się niezdatna do gry podczas wykonywania rzutu karnego lub podczas wykonywania rzutów z punktu karnego, w czasie gdy została zagrana do przodu i zanim dotknie jakiegokolwiek zawodnika, słupka lub poprzeczki, rzut karny powtarza się.

Piłką nie może być zmieniona podczas trwania zawodów bez zgody sędziego.

3. Dodatkowe piłki

Dodatkowe piłki, odpowiadające wymogom Artykułu 2, mogą być rozmieszczane wokół pola gry, a ich wprowadzanie do gry odbywa się pod kontrolą sędziego.



Artykuł

03

Zawodnicy

1. Liczba zawodników

W zawodach biorą udział dwie drużyny; każda składa się z nie więcej niż 11 zawodników, z których jeden jest bramkarzem. Zawody nie mogą być rozpoczęte lub kontynuowane, jeśli choć jedna z drużyn ma w swoim składzie mniej niż siedmiu zawodników.

Jeżeli drużyna liczy mniej niż siedmiu zawodników z powodu rozmyślnego opuszczenia pola gry przez jednego lub kilku zawodników, sędzia nie ma obowiązku przerywać gry natychmiast, stosując korzyść. Podczas najbliższej przerwy w grze sędzia musi zakończyć zawody, jeżeli w drużynie nie będzie minimalnej liczby siedmiu zawodników.

Jeżeli regulaminy rozgrywek określają, że wszyscy zawodnicy i zawodnicy rezerwowi muszą zostać zgłoszeni przed rozpoczęciem gry, a drużyna rozpoczyna grę z mniejszą liczbą zawodników niż 11, to skład drużyny może być uzupełniony do 11 zawodników jedynie zawodnikami lub zawodnikami rezerwowymi, którzy są wpisani do protokołu.

2. Liczba wymian zawodników

Oficjalne rozgrywki

Liczba wymian, maksymalnie do pięciu, których można dokonać w każdych zawodach odbywających się w ramach oficjalnych rozgrywek będzie określana przez FIFA, federacje kontynentalne czy związki narodowe. Nie dotyczy to rozgrywek meskich i kobiecych z udziałem pierwszych drużyn klubów biorących udział w najwyższej lidze krajowej lub reprezentacji „A” – w tych rozgrywkach można dokonać maksymalnie trzech wymian.

Regulaminy rozgrywek muszą określać:

- ilu zawodników rezerwowych można wpisać do protokołu – od trzech do maksimum dwunastu,
- czy zezwala się na dokonanie jednej dodatkowej wymiany, jeżeli zawody będą wymagały rozegrania dogrywki (bez względu na to czy drużyna wykorzystwała wszystkie przysługujące jej wymiany, czy nie)

Inne zawody

W międzypaństwowych towarzyskich meczach seniorów (reprezentacje „A”) można wpisać dwunastu zawodników rezerwowych, jednak można dokonać maksymalnie sześciu wymian zawodników.

We wszystkich innych zawodach można dokonać większej liczby wymian, zakładając, że:

- zainteresowane drużyny osiągnęły porozumienie co do maksymalnej liczby wymian zawodników,
- o powyższym porozumieniu sędzia został poinformowany przed rozpoczęciem zawodów.

Jeżeli sędzia nie został poinformowany o porozumieniu drużyn lub jeżeli drużyny nie osiągnęły porozumienia przed rozpoczęciem zawodów, zezwala się na wymianę nie więcej niż sześciu zawodników.

Wymiany powrotne

Stosowanie wymian powrotnych dozwolone jest wyłącznie w rozgrywkach młodzieżowych, oldbojów, osób niepełnosprawnych i na poziomie grassroots, za zgodą odpowiedniego związku narodowego, konfederacji lub FIFA.

3. Procedura wymiany

Nazwiska zawodników rezerwowych muszą być podane sędziemu przed rozpoczęciem zawodów. Zawodnicy rezerwowi, których nazwiska nie zostały podane przed zawodami, nie mogą wziąć udziału w zawodach.

Przy wymianie zawodnika na zawodnika rezerwowego przestrzegane muszą być następujące warunki:

- sędzia musi być poinformowany przed dokonaniem zamierzonej wymiany,
- zawodnik wymieniany:
 - po otrzymaniu zgody od sędziego opuszcza pole gry (chyba że już się poza nim znalazł),
 - musi opuścić pole gry w najbliższym miejscu przez linię ograniczającą boisko, chyba że sędzia zezwoli na zejście zawodnika bezzwłocznie i najkrótszą drogą do linii środkowej lub w innym miejscu (np. ze względu na bezpieczeństwo czy kontuzję)

- musi natychmiast udać się do strefy technicznej lub szatni i nie bierze dalszego udziału w zawodach (poza rozgrywkami, w których zezwala się na wymiany powrotne),
- jeżeli zawodnik, który ma zostać wymieniony, odmawia zejścia z pola gry, sędzia kontynuuje grę.

Zawodnik rezerwowy wchodzi na pole gry, tylko:

- podczas przerwy w grze,
- na wysokości linii środkowej,
- po tym, jak zawodnik wymieniany opuścił już pole gry,
- po otrzymaniu sygnału od sędziego.

Wymiana zawodników została dokonana z momentem wejścia zawodnika rezerwowego na pole gry. Od tego momentu zawodnik, który opuścił pole gry staje się zawodnikiem wymienionym, a zawodnik rezerwowy staje się zawodnikiem i może wznowić grę w każdy sposób.

Wszyscy zawodnicy wymienieni i rezerwowi podlegają władzy sędziego, bez względu na to, czy biorą udział w grze.

4. Zamiana bramkarza

Każdy zawodnik drużyny może zamienić się funkcją z bramkarzem, jeśli:

- sędzia został poinformowany przed dokonaniem zamiany,
- zamiana została dokonana podczas przerwy w grze.

5. Przewinienia i sankcje karne

Jeżeli zgłoszony zawodnik rezerwowy rozpoczyna grę zamiast zgłoszonego zawodnika od początku meczu i sędzia nie został poinformowany o tej zmianie:

- sędzia zezwala zgłoszonemu zawodnikowi rezerwowemu, aby kontynuował grę,
- nie są podejmowane sankcje dyscyplinarne w stosunku do zgłoszonego zawodnika rezerwowego,
- zgłoszony zawodnik staje się zgłoszonym zawodnikiem rezerwowym,
- liczba dozwolonych wymian nie ulega pomniejszeniu,
- sędzia informuje o incydencie odpowiednie władze.

Jeżeli wymiana zostaje dokonana w przerwie między połowami lub przed rozpoczęciem dogrywki, procedura wymiany musi zostać zakończona przed rozpoczęciem tej części gry. Jeżeli sędzia nie został poinformowany o wymianie, to zawodnik rezerwowy, który wszedł na boisko, może kontynuować grę, a sędzia nie podejmuje żadnych sankcji dyscyplinarnych, a przypadek ten zgłasza do odpowiednich władz.

Jeżeli zawodnik zamienia się funkcją z bramkarzem bez zgody sędziego:

- sędzia zezwala na kontynuowanie gry,
- obu zawodnikom udziela napomnień w najbliższej przerwie w grze, chyba że ta zamiana została dokonana w przerwie między połowami (również w przerwie między połowami dogrywki) lub w okresie między zakończeniem zawodów, a rozpoczęciem dogrywki i/lub serii rzutów z punktu karnego.

W przypadku innych przewinień:

- zawodnikom udziela się napomnień,
- gra jest wznawiana rzutem wolnym pośrednim z miejsca, gdzie znajdowała się piłka w chwili przerwania gry.

6. Zawodnicy i zawodnicy rezerwowi wykluczeni z gry

Zawodnik, który został wykluczony:

- przed oddaniem sędziemu protokołu – nie może zostać wpisany do tego protokołu, bez względu na to, jaką funkcję miałby pełnić,
- po oddaniu sędziemu protokołu i przed rozpoczęciem meczu – może zostać zastąpiony w podstawowym składzie przez zgłoszonego zawodnika rezerwowego. W jego miejsce nie można dopisać nowego zawodnika rezerwowego. Liczba wymian, do której jest uprawniona drużyna, nie zostaje pomniejszona,
- po rozpoczęciu zawodów – nie może zostać zastąpiony.

Zgłoszony zawodnik rezerwowy, który został wykluczony z gry zarówno przed, jak i po rozpoczęciu zawodów, nie może być zastąpiony.

7. Dodatkowe osoby na polu gry

Trener i inne osoby towarzyszące, wpisane do protokołu (z wyjątkiem zawodników oraz zawodników rezerwowych), są osobami funkcyjnymi.

Każda osoba niewpisana w protokole jako zawodnik, zawodnik rezerwowy lub osoba funkcyjna, jest osobą niepożądaną.

Jeżeli osoba funkcyjna, zawodnik rezerwowy, zawodnik wymieniony, zawodnik wykluczony lub osoba niepożądana wejdzie na pole gry, sędzia musi:

- przerwać grę tylko jeżeli osoba ta wpływa na przebieg gry,
- nakazać usunięcie tej osoby w najbliższej przerwie w grze,
- zastosować odpowiednie sankcje dyscyplinarne.

Jeżeli gra została przerwana, a osobą, która wpływała na przebieg gry była:

- osoba funkcyjna, zawodnik rezerwowy, wymieniony lub wykluczony – sędzia wznowi grę rzutem wolnym bezpośrednim lub rzutem karnym,
- osoba niepożądana – sędzia wznowi grę rzutem sędziowskim.

Jeżeli piłka zmierza w kierunku bramki, a działanie takiej osoby nie ma wpływu na możliwość zagrania piłki przez zawodnika drużyny broniącej, to taka bramka jest uznana, jeżeli piłka wpadnie do bramki (nawet jeżeli piłka została zagrana przez osobę, która weszła na pole gry), chyba że działanie takie było spowodowane przez drużynę atakującą.

8. Zawodnik poza polem gry

Jeżeli zawodnik, którego powrót na boisko wymaga zgody sędziego, wejdzie bez tej zgody, sędzia musi:

- wstrzymać grę (nie natychmiast, jeżeli zawodnik nie wpływa na grę lub na jednego z sędziów lub jeżeli można zastosować korzyść),
- udzielić napomnienia zawodnikowi z powodu jego wejścia na pole gry bez zgody sędziego.

Jeżeli sędzia przerwie grę, musi zostać ona wznowiona:

- rzutem wolnym bezpośrednim z miejsca, w którym zawodnik wywarł ten wpływ,
- rzutem wolnym pośrednim z miejsca, gdzie znajdowała się piłka w momencie, gdy gra została przerwana, zakładając, że nie było wpływu na grę lub na jednego z sędziów.

Jeżeli zawodnik biorący udział w grze przekroczy linię ograniczającą pole gry w ramach toczącej się akcji, nie jest to przewinieniem.

9. Bramka zdobyta i dodatkowe osoby na polu gry

Jeżeli po zdobyciu bramki sędzia stwierdzi, że w chwili jej zdobycia na polu gry znajdowała się dodatkowa osoba, a gra nie została wznowiona, to:

- sędzia nie uznaje bramki, jeżeli dodatkową osobą był:
 - zawodnik, zawodnik rezerwowi, zawodnik wymieniony, zawodnik wykluczony, względnie osoba funkcyjna drużyny, która zdobyła bramkę; gra zostanie wznowiona rzutem wolnym bezpośrednim z miejsca, gdzie znajdowała się dodatkowa osoba,
 - osoba niepożądana i przeszkadzała ona w grze, chyba że bramka została zdobyta w sposób opisany w sekcji „Dodatkowe osoby na polu gry”; gra jest wtedy wznowiona rzutem sędziowskim.
- sędzia uznaje bramkę, gdy dodatkową osobą był:
 - zawodnik, zawodnik rezerwowi, zawodnik wymieniony, zawodnik wykluczony, względnie osoba funkcyjna drużyny, która straciła bramkę,
 - osoba niepożądana, która nie przeszkadzała w grze.

We wszystkich powyższych przypadkach sędzia musi nakazać usunięcie dodatkowej osoby z pola gry.

Jeżeli po zdobyciu bramki i wznowieniu gry, sędzia stwierdzi, że na polu gry znajdowała się dodatkowa osoba w chwili zdobycia bramki, to bramka taka nie może zostać nieuznana. Jeżeli osoba dodatkowa nadal przebywa na polu gry, sędzia musi:

- przerwać grę,
- nakazać usunięcie dodatkowej osoby,
- grę wznowić rzutem sędziowskim lub rzutem wolnym – stosownie do sytuacji.

Sędzia musi zgłosić incydent do odpowiednich władz.

10. Kapitan drużyny

Kapitan drużyny nie posiada specjalnego statusu i przywilejów, jednak ponosi w pewnym stopniu odpowiedzialność za zachowanie swojego zespołu.



Artykuł

04

Ubiór zawodników

1. Względy bezpieczeństwa

Zawodnik nie może używać ubioru lub nosić czegokolwiek, co byłoby niebezpieczne.

Jakakolwiek biżuteria (naszyjniki, obrączki, bransoletki, kolczyki, skórzane lub gumowe opaski itp.) jest zakazana i musi zostać usunięta. Zakrywanie biżuterii taśmą jest niedozwolone.

Zawodnicy podlegają sprawdzeniu przed meczem, a zawodnicy rezerwowi przed ich wejściem na pole gry. Jeżeli sędzia stwierdzi, że zawodnik na boisku ma na sobie niewłaściwy/niebezpieczny ubiór lub biżuterię, sędzia musi nakazać zawodnikowi:

- usunięcie niedozwolonego wyposażenia,
- opuszczenie pola gry w najbliższej przerwie w grze, jeżeli zawodnik nie jest w stanie lub nie wykazuje chęci do wykonania polecenia.

Zawodnik, który odmawia wykonania polecenia, względnie ponownie nosi niedozwolony przedmiot, musi zostać napomniany.

2. Obowiązkowy ubiór

Do obowiązkowego ubioru zawodnika należą następujące oddzielne części:

- koszulka z rękawami,
- spodenki,
- skarpety – taśma lub jakikolwiek inny materiał użyty na zewnątrz skarpet, musi być w tym samym kolorze, co część skarpet, do której został zastosowany lub którą zakrywa,
- ochraniacze goleni – muszą być sporządzone z odpowiedniego materiału, stanowiącego odpowiedni stopień ochrony i muszą być zakryte przez skarpety,
- obuwie.

Bramkarze mogą mieć na sobie spodnie dresowe.

Zawodnik, który przypadkowo zgubił but lub ochraniacz, musi założyć ten element jak najszybciej jest to możliwe, jednak nie później niż w najbliższej przerwie w grze. Jeżeli przed tym zawodnik taki zagra piłkę i/lub zdobędzie bramkę, to taka bramka zostaje uznana.

3. Kolory

- Obie drużyny muszą mieć kolory strojów odróżniające się od siebie oraz sędziów.
- Bramkarze muszą mieć kolory strojów odróżniające ich od pozostałych zawodników oraz sędziów.
- Jeżeli bluzy obu bramkarzy są tego samego koloru i żaden z nich nie posiada bluzy w innym kolorze, sędzia zezwala na rozpoczęcie zawodów.

Bielizna noszona pod koszulką/bluzą musi być:

- w jednym kolorze, tym samym, co główny kolor rękawka koszulki lub bluzy piłkarskiej lub
- wielokolorowa/posiadająca wzory, jeżeli stanowi to odwzorowanie rękawa koszulki.

Podspodenki muszą być tego samego koloru, co główny kolor spodenek lub kolor, w jakim są końcówki nogawek spodenek – zawodnicy z jednej drużyny muszą nosić ten sam kolor spodenek mięśniowych.

4. Inne elementy wyposażenia

Bezpieczne przedmioty ochronne, takie jak ochraniacze głowy, maski na twarz, ochraniacze kolan i łokci, wykonane z odpowiednich miękkich i lekkich materiałów, są dozwolone; podobnie jak czapki z daszkiem używane przez bramkarzy czy okulary przystosowane do uprawiania sportu.

Nakrycia głowy

Nakrycia głowy (poza czapkami z daszkiem dla bramkarzy) muszą:

- być czarne lub ich przeważający kolor musi być taki sam jak kolor koszulki (zakładając, że zawodnicy tej samej drużyny noszą nakrycia w takim samym kolorze),
- być w zgodzie z profesjonalnym wyglądem sprzętu zawodników, oraz nie mogą:

- być przyłączone do koszulki,
- stanowić zagrożenia dla zawodnika noszącego dane nakrycie ani dla żadnego innego zawodnika (np. nie mogą posiadać elementu otwierającego/zamykającego wokół szyi),
- posiadać żadnego elementu wystającego ponad powierzchnię nakrycia (sterczące elementy).

Komunikacja elektroniczna

Zabrania się zawodnikom (włącznie z zawodnikami rezerwowymi, zawodnikami wymienionymi i zawodnikami wykluczonymi) noszenia/używania sprzętu elektronicznego lub sprzętu do komunikacji, z wyjątkiem elektronicznego systemu analizującego występ zawodnika (EPTS). Osobom funkcyjnym nie wolno używać sprzętu do komunikacji, z wyjątkiem sytuacji, gdy bezpośrednio wiąże się to z kwestią bezpieczeństwa i zdrowia zawodników lub gdy używany on jest w celach taktycznych/trenerskich, jednak zezwala się tylko na mały, przenośny, mieszczący się w dłoni sprzęt (np. mikrofon, słuchawkę, telefon komórkowy/smartfon, smartwatch, tablet czy laptop), w takich przypadkach użycie sprzętu jest dozwolone. Osoba funkcyjna, która używa niedozwolonego sprzętu lub która zachowuje się w sposób niewłaściwy w związku z użyciem sprzętu elektronicznego lub systemu komunikacji, zostanie ukarana wykluczeniem.

Elektroniczny system analizujący występ zawodnika (EPTS)

Przy stosowaniu technologii ubieralnej jako części systemu EPTS w meczach w ramach oficjalnych rozgrywek organizowanych pod auspicjami FIFA, konfederacji czy związków narodowych, na organizatorze rozgrywek spoczywa odpowiedzialność zweryfikowania, czy używane urządzenia nie stanowią zagrożenia. Urządzenia takie muszą posiadać poniższe logo:



Logo to zaświadcza, że produkt był oficjalnie testowany i spełnia minimalne standardy bezpieczeństwa International Match Standard opracowane przez FIFA i zatwierdzone przez IFAB. Jednostki przeprowadzające przedmiotowe testy są zatwierdzane przez FIFA.

W zawodach, w których – za zgodą właściwego związku narodowego/organizatora rozgrywek – stosuje się elektroniczny system analizujący występ zawodnika (EPTS), to na organizatorze rozgrywek spoczywa odpowiedzialność, żeby informacje i dane uzyskane za pomocą takiego systemu i przekazywane do stref technicznych, w zawodach toczących się w oficjalnych rozgrywkach, były rzetelne i precyzyjne.

FIFA opracowała szczegółowe standardy, które następnie zostały zaakceptowane przez IFAB.

Standardy zostały opracowane, żeby wesprzeć organizatorów rozgrywek w procesie wydawania pozwolenia na stosowanie rzetelnego i precyzyjnego elektronicznego systemu do śledzenia występów zawodników.

Poniższe logo oznacza, że urządzenie/system EPTS zostały oficjalnie przetestowane i spełniają wymogi w odniesieniu do rzetelności i precyzji danych pozycyjnych w piłce nożnej:



5. Treści, oświadczenia, ilustracje i treści reklamowe

Na ubiorze nie mogą znajdować się żadne treści o charakterze politycznym, religijnym, osobistym lub oświadczenia czy ilustracje. Zawodnikom nie wolno odsłaniać bielizny, na której znajdują się treści polityczne, religijne, osobiste, slogany, oświadczenia, ilustracje lub treści reklamowe inne niż logo producenta. Za złamanie powyższych przepisów przez zawodnika i/lub drużynę, zostaną nałożone sankcje przez organizatora rozgrywek, związek narodowy lub przez FIFA.

Zasady

- Artykuł 4 odnosi się do całego wyposażenia (włączając ubiór) używanego przez zawodników, zawodników rezerwowych i zawodników wymienionych; zasady ujęte w tym Artykule również odnoszą się do wszystkich osób funkcyjnych przebywających w strefie technicznej

- Poniższe elementy są (zazwyczaj) dopuszczalne:

- numer zawodnika, nazwisko zawodnika, herb/logo klubu, slogany inicjatyw/emblematy promujące piłkę nożną, szacunek, integralność jak również wszelkie reklamy, na które zgodę wyraził związek narodowy, konfederacja lub gdy zgoda zawarta jest w regulaminie rozgrywek lub w regulaminach FIFA,
- informacje związane z zawodami: drużyny, data, rozgrywki/wydarzenie, miejsce rozgrywania zawodów.
- Dozwolone slogany, oświadczenia czy ilustracje powinny być ograniczone do przodu koszulki lub/i rękawka.

- W niektórych sytuacjach slogan, oświadczenie lub ilustracje mogą pojawić się wyłącznie na opasce kapitana.

Interpretowanie Artykułu

Interpretując czy slogan, oświadczenie lub ilustracje są dozwolone, należy wziąć pod uwagę Art. 12 (Gra niedozwolona i niewłaściwe zachowanie), który obliguje sędziego do podjęcia działania wobec zawodnika, który:

- używa ordynarnego, obelżywego, obraźliwego języka i/lub gestów,
- wykonuje gesty w sposób prowokacyjny, szyderczy lub podburzające.

Jakiegokolwiek slogany, oświadczenia lub ilustracje, które można zakwalifikować do którejkolwiek z powyższych kategorii są niedozwolone.

Podczas gdy treści o charakterze „religijnym” lub „osobistym” są stosunkowo łatwe do zdefiniowania, to treści o charakterze „politycznym” są mniej jednoznaczne, ale slogany, oświadczenia czy ilustracje nawiązujące do poniższych aspektów są niedozwolone:

- jakiegokolwiek osoby/osób, żyjących lub nieżyjących (chyba że ich nazwisko stanowi część nazwy rozgrywek),
- jakiegokolwiek lokalnej, regionalnej, narodowej lub międzynarodowej partii politycznej/organizacji/grupy itd.
- jakiegokolwiek lokalnej, regionalnej lub narodowej władzy lub jakiegokolwiek departamentu, biura czy ich funkcji,

- jakichkolwiek organizacji, które dyskryminują,
- jakichkolwiek organizacji, których cele/działania obrażają znaczną liczbę osób,
- jakichkolwiek konkretnych politycznych działań/wydarzeń.

Podczas upamiętniania znaczącego narodowego lub międzynarodowego wydarzenia, należy szczególnie brać pod uwagę odczucia drużyny przeciwnej (włącznie z kibicami) oraz ogół kibiców.

Regulaminy rozgrywek mogą zawierać dalsze ograniczenia w szczególności w odniesieniu do wielkości, liczby oraz lokalizacji dozwolonych treści, oświadczeń, ilustracji i reklam. Zaleca się, żeby spory dotyczące treści, oświadczeń i ilustracji były rozwiązywane przed rozpoczęciem zawodów/turnieju.

6. Przewinienia i sankcje karne

Za jakiegokolwiek złamanie postanowień tego Artykułu gra nie musi być przerwana, a zawodnik:

- zostaje poinstruowany przez sędziego o konieczności opuszczenia pola gry w celu poprawy ubioru,
- opuszcza pole gry podczas najbliższej przerwy w grze, chyba że do tego czasu poprawił ubiór.

Zawodnik, który opuścił pole gry w celu poprawy lub zmiany ubioru musi:

- mieć sprawdzony sprzęt przez jednego z sędziów przed otrzymaniem zgody na powrót na pole gry,
- powrócić na pole gry tylko za zgodą sędziego (która może być wydana również, gdy toczy się gra).

Zawodnik, który wchodzi na pole gry bez zgody sędziego, musi być napomniany. Jeżeli gra została przerwana w celu udzielenia napomnienia, gra jest wznawiana rzutem wolnym pośrednim z miejsca, gdzie znajdowała się piłka w chwili przerwania gry. W przypadku, gdy wejście takie wpłynęło na przebieg gry, sędzia zarządzi rzut wolny bezpośredni (lub rzut karny) z miejsca, w którym nastąpił wpływ na grę.



Artykuł

05

Sędzia

1. Władza sędziego

Każde zawody są prowadzone przez sędziego, który ma pełną władzę egzekwowania uprawnień nadanych mu przez Przepisy Gry w związku z meczem, na który został wyznaczony.

2. Decyzje sędziego

Decyzje podejmowane przez sędziego, będą podejmowane na najwyższym poziomie zgodnie z Przepisami Gry i „duchem gry” i będą opierały się na obiektywnej ocenie w celu podjęcia odpowiednich kroków w ramach Przepisów Gry.

Decyzje podejmowane przez sędziego dotyczące oceny faktów związanych z grą, włącznie z uznaniem lub nieuznaniem bramki oraz rezultatem zawodów – są ostateczne. Decyzje sędziego, jak i wszystkich pozostałych członków zespołu sędziowskiego, muszą być zawsze respektowane.

Sędzia nie może zmienić decyzji dotyczącej sposobu wznowienia gry wtedy, gdy sam uzna ją za niewłaściwą, względnie na sugestię innego z pozostałych sędziów, jeśli gra została już wznowiona lub sędzia zakończył pierwszą lub drugą połowę (dotyczy to również dogrywki) i opuścił pole gry lub przedwcześnie zakończył zawody. Jednakże, jeżeli po zakończeniu połowy sędzia opuści pole gry udając się do stanowiska wideoweryfikacji lub w celu poinstruowania zawodników, żeby powrócili na pole gry, to nie stanowi to przeszkody przy zmianie decyzji w związku ze zdarzeniem, które miało miejsce przed zakończeniem połowy.

Poza przypadkami ujętymi w Artykule 12.3 i protokołem VAR, sankcje dyscyplinarne mogą być wyłącznie stosowane po tym, jak gra została wznowiona, jeżeli inny członek zespołu sędziowskiego wcześniej zidentyfikował i podjął próbę zakomunikowania sędziemu tego przewinienia przed wznowieniem gry; jednak w takim przypadku gra nie może być już wznowiona w sposób związany z danym przewinieniem.

Jeżeli sędzia z jakiegokolwiek powodu chwilowo nie może pełnić swojej funkcji, gra może być kontynuowana pod kontrolą pozostałych sędziów, do najbliższej przerwy w grze.

3. Uprawnienia i obowiązki

Sędzia:

- egzekwuje zapisy Przepisów Gry,
- prowadzi zawody, współpracując z pozostałymi sędziami,
- mierzy czas gry, sporządza notatki z przebiegu zawodów i dostarcza właściwym władzom sprawozdanie z zawodów, które zawiera informacje o nałożonych sankcjach dyscyplinarnych oraz innych incydentach, które miały miejsce przed, w trakcie trwania lub po zawodach,
- nadzoruje i/lub decyduje, jak gra zostanie wznowiona po jej przerwaniu.

Korzyść

- nie przerywa gry, gdy drużyna, której przeciwnicy popełnili przewinienie, odniesie korzyść z takiego rozstrzygnięcia, i ukarze pierwotne przewinienie, jeżeli przewidywana korzyść nie rozwinie się w tym czasie lub w ciągu kilku sekund.

Sankcje dyscyplinarne

- karze za cięższe przewinienie w odniesieniu do sankcji, wznowienia gry, dotkliwości ataku fizycznego oraz taktycznych konsekwencji, gdy dochodzi do więcej niż jednego przewinienia w tym samym czasie,
- stosuje sankcje karne wobec zawodników winnych popełnienia przewinienia karanego napomnieniem lub wykluczeniem z gry,
- ma władzę do podejmowania sankcji dyscyplinarnych od momentu wejścia na pole gry na jego przedmeczowe sprawdzanie, aż do czasu opuszczenia pola gry po zakończeniu zawodów (włącznie z rzutami z punktu karnego). Jeżeli przed wejściem na pole gry, przed rozpoczęciem zawodów, zawodnik popełni przewinienie karane wykluczeniem, sędzia ma władzę, żeby nie dopuścić winnego zawodnika do gry (patrz Artykuł 3.6); sędzia zgłosi niewłaściwe postępowanie,
- ma władzę pokazywania żółtych i czerwonych kartek, oraz – tam, gdzie przewiduje to regulamin rozgrywek – stosowania kar wychowawczych, od momentu wejścia na pole gry przed rozpoczęciem zawodów, a także do końca zawodów, włączając w to okres przerwy między połowami, dogrywkę i serię rzutów z punktu karnego,
- podejmuje działania wobec osób funkcyjnych, które nie potrafią zachowywać się w sposób odpowiedzialny, ostrzega je lub pokazuje żółtą kartkę jako napomnienie lub czerwoną kartkę jako wykluczenie z przebywania na polu gry i jego bezpośredniego otoczenia, włączając w to strefę techniczną; w przypadku, w którym nie jest możliwe

ustalenie winnej osoby, żółtą lub czerwoną kartką zostanie ukarany najwyższy ranga trener obecny w strefie technicznej. Osoba funkcyjna stanowiąca pomoc medyczną, która popełni przewinienie karane wykluczeniem, może pozostać w strefie, jeżeli drużyna nie ma innej osoby stanowiącej pomoc medyczną; taka osoba może udzielać pomocy wymagającemu tego zawodnikowi.

- korzysta z pomocy pozostałych sędziów dotyczącej zdarzeń, których nie widział.

Kontuzje

- nie przerywa gry aż do momentu, gdy piłka jest poza grą, jeżeli zawodnik doznał lekkiej kontuzji,
- przerywa grę, jeżeli zawodnik uległ poważnej kontuzji i zapewnia jego zniesienie z pola gry. Udzielanie kontuzjowanemu zawodnikowi pomocy na polu gry jest niedozwolone i może on powrócić na pole gry dopiero po jej wznowieniu. Jeżeli piłka jest w grze, zawodnik może powrócić na pole gry jedynie przekraczając linię boczną. Natomiast podczas przerwy w grze, zawodnik ten może powrócić na pole gry zza którejkolwiek linii ograniczającej pole gry. Wyjątki od obowiązku opuszczenia pola gry dotyczą jedynie przypadków, gdy:
 - kontuzjowany jest bramkarz,
 - bramkarz i zawodnik z pola zderzą się ze sobą i potrzebują pomocy,
 - zawodnicy tej samej drużyny zderzą się i potrzebują pomocy,
 - doszło do ciężkiej kontuzji,
 - zawodnik doznał kontuzji na skutek fizycznego ataku, za który przeciwnik został napomniany lub wykluczony (np. faul wykonany w sposób nierozważny lub z użyciem nieproporcjonalnej siły), zakładając, że ocena kontuzji/udzielanie pomocy, zostaną zakończone szybko,
 - podyktowany został rzut karny, a zawodnik kontuzjowany będzie wykonawcą tego rzutu.
- pilnuje, by zawodnik z krwawiącą raną opuścił pole gry. Sędzia da przywalający sygnał na jego powrót dopiero, gdy będzie pewny, że krwawienie zostało zatamowane, a zawodnik nie ma na sobie zakrwawionego ubioru,
- jeżeli sędzia zezwolił na wejście na pole gry służb medycznych i/lub noszowych, musi opuścić je kontuzjowany zawodnik – na noszach lub o własnych siłach. Jeżeli zawodnik nie podporządkuje się zarządzeniu sędziego, musi być napomniany za niesportowe zachowanie,
- jeżeli sędzia zdecydował o udzieleniu kary indywidualnej zawodnikowi kontuzjowanemu, który musi opuścić pole gry dla otrzymania pomocy, sędzia musi stosowną karę udzielić, zanim zawodnik ten opuści pole gry,

- jeżeli gra nie została przerwana z innego powodu lub kontuzja nie powstała w wyniku przewinienia, przerwana gra jest wznowiana rzutem sędziowskim.

Ingerencja z zewnątrz

- przerywa, wstrzymuje lub kończy zawody ze względu na przewinienie związane z ingerencją z zewnątrz, np. gdy:
 - sztuczne oświetlenie jest niewystarczające,
 - przedmiot rzucony przez kibica trafia w jednego z sędziów, zawodnika lub osobę funkcyjną – sędziego, w zależności od powagi incydentu, grę kontynuuje, przerwie lub zakończy,
 - kibic użyje gwizdka, który wypłynie na grę – sędzia grę przerwie i wznowi ją rzutem sędziowskim,
 - druga piłka, inny przedmiot lub zwierzę pojawi się na meczu na polu gry. Sędzia musi:
 - przerwać grę (i wznowić rzutem sędziowskim) jedynie wtedy, gdy przedmiot ten wpływa na grę, chyba że piłka zmierza w kierunku bramki, a ingerencja ta nie uniemożliwia zawodnikowi drużyny broniącej zagrania piłki – bramka taka zostaje uznana, jeśli piłka wpadnie do bramki (nawet jeżeli w związku z tą ingerencją przedmiot ten miał kontakt z piłką), chyba że działanie takie było spowodowane przez drużynę atakującą,
 - o kontynuować grę, jeżeli przedmiot ten nie wpływał na grę, nakazać usunięcie przedmiotu tak szybko, jak to możliwe.
- nie zezwala osobom nieupoważnionym na wejście na pole gry.

4. Sędzia asystent wideo (VAR)

Zastosowanie systemu VAR dozwolone jest wyłącznie, gdy organizator meczu/rozgrywek spełnił warunki protokołu VAR oraz wymogi wdrożenia (zgodnie z treścią Podręcznika dotyczącego wdrożenia systemu VAR) i otrzymał pisemną zgodę IFAB oraz FIFA.

Sędzia asystent wideo może wspierać sędziego wyłącznie w przypadku popełnienia „oczywistego błędu” lub jeśli „pominięto poważne zdarzenie” w sytuacjach:

- bramka/nie ma bramki,
- rzut karny/brak rzutu karnego,
- bezpośrednia czerwona kartka (nie dotyczy drugiego napomnienia),

- błędna identyfikacja przez sędziego zawodnika przewinającej drużyny karanej napomnieniem lub wykluczeniem.

Ingerencja sędziego asystenta wideo (VAR) będzie dotyczyła wykorzystywania powtórki (powtórek) zdarzenia. Sędzia podejmuje ostateczną decyzję, która może być oparta wyłącznie na informacji otrzymanej od sędziego VAR i/lub na podstawie obejrzenia powtórek przez sędziego (wideoweryfikacja na boisku).

Z wyłączeniem „pominiętych poważnych zdarzeń” sędzia (oraz, gdzie ma to zastosowanie, pozostali sędziowie „boiskowi”) muszą zawsze podjąć decyzję (włączając w to decyzję o nieprzerwaniu gry za potencjalne przewinienie); decyzja taka pozostaje niezmienną, chyba że zostanie zinterpretowana jako „oczywisty błąd”.

Wideoweryfikacja po wznowieniu gry

Jeżeli gra została przerwana i wznowiona, sędzia może zdecydować się na wideoweryfikację i podjąć odpowiednie sankcje dyscyplinarne w przypadku błędnej identyfikacji lub w przypadku potencjalnego wykluczenia związanego z gwałtownym, agresywnym zachowaniem, pluciem, gryzieniem lub wybitnie obraźliwym, obelżywym, ordynarnym gestem (gestami).

5. Wyposażenie sędziego

Obowiązkowe wyposażenie:

- gwizdek (gwizdki),
- zegarek (zegarki),
- czerwone i żółte kartki,
- notatnik (lub inne przybory do zapisywania wydarzeń związanych z przebiegiem zawodów).

Inne wyposażenie

Sędziom wolno też używać:

- sprzętu służącego do komunikacji między sobą – chorągiewki z systemem beep, zestawy komunikacji itp.,
- system EPTS lub inny sprzęt do monitorowania pracy sędziów pod względem kondycyjnym.

Sędziemu i pozostałym sędziom „boiskowym” zabrania się noszenia biżuterii lub jakiegokolwiek innego sprzętu elektronicznego, łącznie z kamerami.

6. Wskazania sędziego

Poniżej znajdują się zatwierdzone sygnały sędziego.



Rzut **karny**



Korzyść (1)

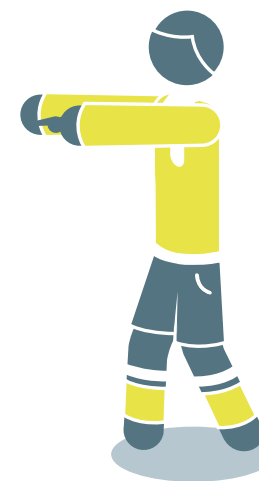

Korzyść (2)



Rzut wolny **pośredni**

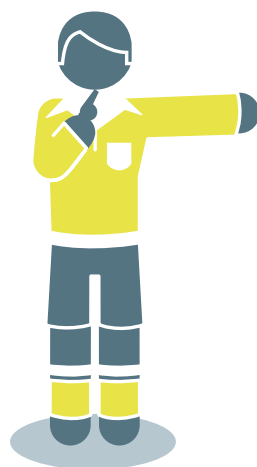

Rzut wolny **bezpośredni**



Rzut **roźny**



Rzut **od bramki**



Czerwona i Żółta kartka



Kontrola - sędzia wskazuje palcem na słuchawkę zestawu komunikacji i wyciąga do przodu drugą rękę

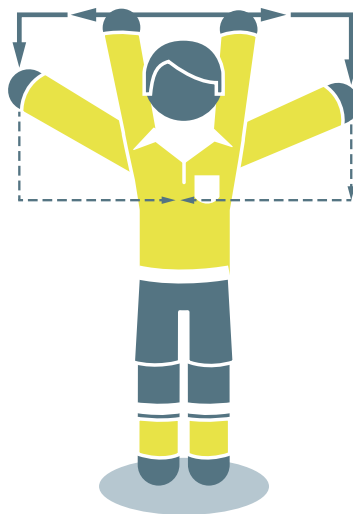

Wideoweryfikacja - pokazanie kształtu ekranu telewizora

7. Odpowiedzialność sędziów

Sędziowie nie mogą być uznani odpowiedzialnymi za:

- jakiegokolwiek rodzaj kontuzji (urazu) doznanej przez zawodnika, oficjela lub widza,
- jakiegokolwiek uszkodzenie własności bez względu na jej rodzaj,
- wszelkie inne straty poniesione przez osobę fizyczną, klub, towarzystwo, związek lub inny podmiot, powstałe lub mogące powstać z powodu jakiegokolwiek decyzji, podjętej na mocy Przepisów Gry lub w związku z normalną czynnością wynikającą z prowadzenia zawodów i kontroli nad nimi.

Takie decyzje mogą dotyczyć:

- stanu pola gry lub jego otoczenia albo warunków atmosferycznych, które pozwalają lub nie pozwalają na prowadzenie zawodów,
- nieprowadzenia zawodów z jakiegokolwiek powodu,
- stwierdzenia, czy wyposażenie pola gry oraz piłki używane podczas zawodów są odpowiednie,
- przerywania lub nieprzerywania zawodów na skutek ingerencji widzów lub zaistnienia jakichkolwiek problemów na widowni,
- przerywania lub nieprzerywania gry w celu usunięcia kontuzjowanego zawodnika z pola gry dla udzielenia mu pomocy medycznej,
- konieczności usunięcia z pola gry kontuzjowanego zawodnika w celu udzielenia mu pomocy medycznej,
- pozwolenia lub niepozwolenia zawodnikowi na noszenie określonego ubioru lub wyposażenia,
- pozwolenia lub niepozwolenia dowolnym osobom (łącznie z osobami funkcyjnymi, oficjelami, służbami stadionowymi, służbami bezpieczeństwa, fotografami lub innymi przedstawicielami mediów) na przebywanie w pobliżu pola gry – tak dalece, jak leży to w kompetencji sędziego,
- każdej innej decyzji, podjętej zgodnie z Przepisami Gry lub obowiązkami wynikającymi z przepisów FIFA, federację kontynentalną, związek narodowy lub regulaminów rozgrywek, według których odbywają się dane zawody.

Artykuł

06

Pozostali sędziowie

Pozostali sędziowie (dwóch sędziów asystentów, sędzia techniczny, dodatkowi sędziowie asystenci, rezerwowy sędzia asystent, sędzia asystent wideo (VAR) i co najmniej jeden asystent sędziego asystenta wideo (AVAR) mogą zostać wyznaczeni do prowadzenia zawodów. Asystują oni sędziemu w prowadzeniu zawodów zgodnie z Przepisami Gry, ale ostateczna decyzja podejmowana jest zawsze przez sędziego.

Sędzia, sędziowie asystenci, sędzia techniczny, dodatkowi sędziowie asystenci i rezerwowy sędzia asystent są sędziami „boiskowymi”.

Sędzia asystent wideo (VAR) i asystent sędziego asystenta wideo (AVAR) są sędziami „wideo” i wspierają sędziego zgodnie z protokołem VAR zgodnie z decyzją IFAB.

Pozostali sędziowie działają pod kierownictwem sędziego. W przypadku ich niewłaściwej ingerencji lub nieodpowiedniego zachowania, sędzia zwolni ich z obowiązków i sporządzi raport do właściwych władz.

Pozostali sędziowie „boiskowi” (z wyjątkiem rezerwowego sędziego asystenta) pomagają sędziemu przy ocenie przewinień, które widzą lepiej niż sędzia. Muszą złożyć raport do odpowiednich władz dotyczący poważnych niewłaściwych zachowań, które miały miejsce poza polem widzenia sędziego. Sędzia musi zostać poinformowany o fakcie formułowania takiego raportu.

Pozostali sędziowie „boiskowi” asystują sędziemu podczas przedmeczowego sprawdzania pola gry, piłek i ubioru zawodników (włączając sytuacje, w których zostały problemy rozwiązane). Prowadzą również notatki związane z czasem, bramkami, niewłaściwymi zachowaniami itp.

Regulaminy rozgrywek muszą jasno precyzować, kto zastępuje sędziego, który nie jest w stanie rozpocząć lub kontynuować zawodów – czy jego funkcję przejmuje sędzia techniczny, sędzia asystent nr 1 czy dodatkowy sędzia asystent nr 1.

1. Sędziowie asystenci

Wskazują, kiedy:

- piłka całym obwodem opuściła pole gry i której drużynie przysługuje prawo do wznowienia gry rzutem różnym, rzutem od bramki lub wrzutem,
- zawodnik może być ukarany za przebywanie na pozycji spalonej,
- ma być dokonana wymiana zawodnika,
- podczas wykonywania rzutu karnego bramkarz opuścił linię bramkową zanim piłka została kopnięta, i czy piłka przekroczyła całym obwodem linię bramkową (jeżeli na zawody zostali wyznaczeni dodatkowi sędziowie asystenci, sędzia asystent zajmuje pozycję na wysokości punktu karnego).

Sędzia asystent powinien również kontrolować procedurę wymiany zawodników.

Sędzia asystent może wejść na pole gry w celu pomocy wyegzekwowania odległości 9,15 m (10 jardów) od piłki.

2. Sędzia techniczny

Pomoc sędziego technicznego dotyczy również:

- nadzorowania procedury wymiany zawodników,
- sprawdzania ubioru zawodnika, zawodnika rezerwowego,
- nadzorowania powrotu na pole gry zawodnika, który otrzymał przyzwalający sygnał od sędziego,
- nadzorowania zapasowych piłek,
- wskazania minimalnej ilości doliczonego czasu gry, o którą sędzia zamierza przedłużyć daną połowę (dotyczy to również dogrywki),
- informowania sędziego o nieodpowiedzialnym zachowaniu osoby przebywającej w strefie technicznej.

3. Dodatkowi sędziowie asystenci

Dodatkowi sędziowie asystenci mogą sygnalizować:

- kiedy piłka całym obwodem opuści pole gry przez linię bramkową oraz kiedy bramka została zdobyta,
- której drużynie przysługuje prawo do rzutu różnego lub rzutu od bramki,
- czy podczas wykonywania rzutu karnego bramkarz opuścił linię bramkową, zanim piłka została zagrana oraz czy piłka przekroczyła linię.

4. Rezerwowy sędzia asystent

Jedynym obowiązkiem rezerwowego sędziego asystenta jest zastąpienie sędziego asystenta lub sędziego technicznego, który nie jest w stanie kontynuować zawodów.

5. Sędziowie wideo

Sędzia asystent wideo (VAR) jest członkiem zespołu sędziowskiego, który może asystować sędziemu przy podejmowaniu decyzji poprzez użycie powtórek wideo wyłącznie, gdy doszło do „oczywistego błędu” lub „pominięto poważne zdarzenie” w sytuacjach: bramka/nie ma bramki, rzut karny/brak rzutu karnego, bezpośrednia czerwona kartka (nie dotyczy drugiego napomnienia) lub przy błędnej identyfikacji zawodnika przewinającej drużyny karnego napomnieniem lub wykluczeniem.

Asystent sędziego asystenta (AVAR) jest członkiem zespołu sędziowskiego, który pomaga sędziemu VAR głównie poprzez:

- oglądanie meczu na monitorze, podczas gdy sędzia VAR zajęty jest kontrolą lub wideoweryfikacją,
- prowadzenie rejestru wszystkich zdarzeń podlegających wideoweryfikacji i wszelkich problemów natury komunikacyjnej lub technologicznej,
- wspieranie sędziego VAR w komunikacji z sędzią, w szczególności w komunikacji, gdy sędzia VAR kontroluje lub wideoweryfikuje zdarzenie, np. żeby przekazać sędziemu, aby „zatrzymał grę” lub „opóźnił wznowienie gry” itd.,
- rejestrowanie „straconego” czasu, gdy gra jest wstrzymana w celu „kontroli” lub „wideoweryfikacji”,
- przekazywanie informacji o zdarzeniach podlegających wideoweryfikacji do odpowiednich stron.

6. Wskazania sędziego asystenta



Wymiana

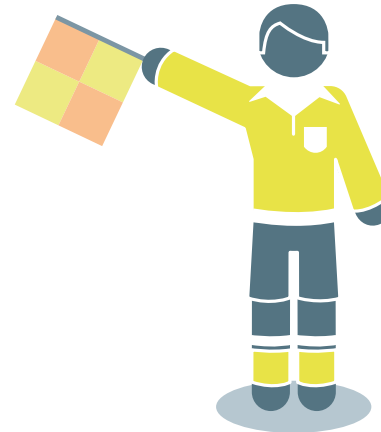

Wrzut dla drużyny atakującej



Wrzut dla drużyny broniącej



Rzuty wolne dla drużyny atakującej

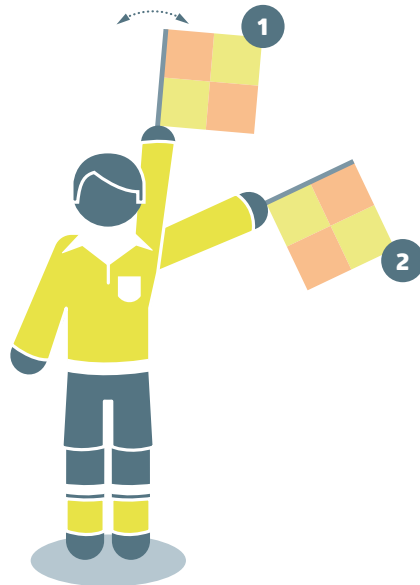

Rzuty wolne dla drużyny broniącej



Rzut różny

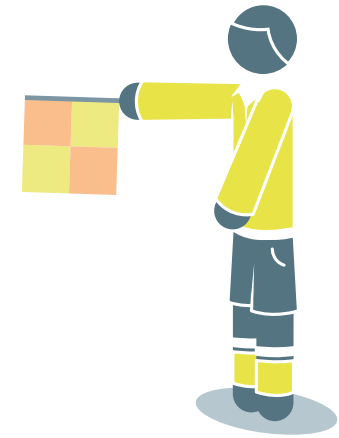

Rzut od bramki



Spalony



Spalony w pobliskiej strefie pola gry

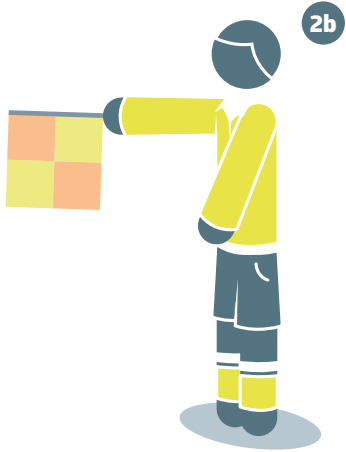

Spalony w środkowej strefie pola gry



Spalony w przeciwległej strefie pola gry

7. Wskazania dodatkowego sędziego asystenta



Bramka
(chyba że piłka ewidentnie przekroczyła linię bramkową)

Artykuł

07

Czas trwania zawodów

1. Części gry

Zawody trwają dwa równe okresy 45-minutowe. Mogą one zostać skrócone tylko jeśli uzgodniono to pomiędzy sędzią i obiema drużynami. Takie porozumienie musi mieć miejsce przed rozpoczęciem zawodów, i musi być zgodne z regulaminem danych rozgrywek.

2. Przerwa między częściami zawodów

Zawodnikom przysługuje prawo do przerwy między obiema częściami zawodów, nie dłuższej niż 15 minut; zezwala się na krótką przerwę (która nie powinna przekroczyć jednej minuty) między połowami dogrywki w celu uzupełnienia płynów. Regulaminy rozgrywek muszą określać czas trwania przerwy, który może być zmieniony jedynie za zgodą sędziego.

3. Kompensowanie straconego czasu gry

Sędzia dolicza w każdej części zawodów cały stracony czas gry z powodu:

- wymian zawodników,
- oceny powagi kontuzji i/lub zniesienia kontuzjowanego zawodnika z pola gry,
- marnowania czasu gry,
- sankcji dyscyplinarnych,
- przerw medycznych, na które zezwala regulamin rozgrywek, np. „przerwa na uzupełnianie płynów” (która nie powinna przekroczyć jednej minuty) i „przerwa na schłodzenie organizmu” (od 90 sekund do trzech minut)
- opóźnień związanych z kontrolą lub wideoweryfikacją VAR,
- każdego innego powodu, łącznie ze znaczącymi opóźnieniami wznowienia gry (np. po fetowaniu bramki).

Pod koniec ostatniej minuty danej części zawodów sędzia techniczny sygnalizuje minimalną ilość doliczonego czasu. Ilość ta może się zwiększyć, ale nie ma prawa ulec skróceniu.

Sędzia nie może kompensować błędu pomiaru czasu gry pierwszej połowy przez zmianę długości czasu trwania drugiej połowy.

4. Rzut karny

Jeżeli sędzia zarządził wykonanie lub powtórzenie wykonania rzutu karnego, czas trwania danej części zawodów przedłuża się do rozstrzygnięcia tego rzutu.

5. Zawody zakończone przed upływem ustalonego czasu gry

Przedwcześnie zakończone zawody powtarza się, chyba że regulamin rozgrywek lub organizator przewiduje inaczej.



Artykuł

08

Rozpoczęcie i wznowienie gry

Rozpoczęcie gry wykonuje się na początku każdej połowy zawodów, każdej połowy dogrywki oraz po tym, jak bramka została zdobyta. Rzuty wolne (bezpośrednie i pośrednie), rzuty karne, wrzuty, rzuty od bramki i rzuty różne są innymi sposobami wznowienia gry (patrz Artykuły 13-17). Rzut sędziowski jest metodą wznowienia gry po tym, jak sędzia przerwał ją z powodu, który zgodnie z Przepisami Gry, nie wiąże się ze wznowieniem na żaden z powyższych sposobów.

Jeżeli do przewinienia doszło, gdy piłka była poza grą, nie zmienia to sposobu wznowienia gry.

1. Rozpoczęcie gry

Procedura

- drużyna, która wygrała losowanie ma możliwość wyboru:
 - rozpoczęcia gry, lub
 - na którą bramkę będzie atakowała w pierwszej połowie,
- w odniesieniu do powyższego zapisu, drużyna, która przegrała losowanie, rozpoczyna grę, lub decyduje na którą bramkę będzie atakowała w pierwszej połowie,
- drużyna, która decydowała, na którą bramkę będzie atakowała w pierwszej połowie, rozpoczyna grę w drugiej połowie zawodów,
- w drugiej połowie zawodów drużyny zmieniają połowy pola gry i atakują przeciwne bramki,
- po zdobyciu bramki rozpoczęcie gry wykonuje drużyna, która bramkę straciła.

Przy każdym rozpoczęciu gry:

- wszyscy zawodnicy, z wyjątkiem zawodnika wykonującego rozpoczęcie gry, muszą zająć miejsca na własnej połowie pola gry.
- zawodnicy drużyny niewykonyjącej rozpoczęcia gry znajdują się w odległości co najmniej 9,15 m (10 jardów) od piłki aż do momentu, gdy znajdzie się ona w grze,
- piłka leży nieruchomo na punkcie środkowym,
- sędzia daje sygnał gwizdkiem,

- piłka jest wprowadzona do gry, gdy została kopnięta i wyraźnie poruszyła się,
- bramka może być zdobyta bezpośrednio z rozpoczęcia gry na drużynie przeciwnej. Jeżeli piłka z rozpoczęcia gry wpadnie bezpośrednio do bramki wykonawcy, sędzia przyznaje drużynie przeciwnej rzut różny.

Przewinienia i sankcje karne

Jeżeli wykonawca rozpoczęcia gry dotyka piłkę po raz drugi, zanim dotknie ją innego zawodnika, zarządza się rzut wolny pośredni. Jeżeli owo drugie dotknięcie jest jednocześnie nieprzepisowym zagranieniem piłki ręką, zarządza się rzut wolny bezpośredni.

Za każde inne naruszenie procedury wykonania rozpoczęcia gry, rozpoczęcie gry powtarza się.

2. Rzut sędziowski

Procedura

- Piłka zostaje opuszczona na boisko dla bramkarza drużyny broniącej w jej polu karnym, jeżeli w momencie przerwania gry:
 - piłka znajdowała się w polu karnym lub
 - piłka została ostatni raz dotknięta w polu karnym.
- We wszystkich pozostałych sytuacjach, sędzia opuszcza na boisko piłkę jednemu z zawodników drużyny, która jako ostatnia dotknęła piłki, w miejscu gdzie piłka ostatni raz dotknęła zawodnika, osobę niepożądaną lub – jak zapisano w Art. 9 pkt. 1 – jednego z sędziów.
- Wszyscy pozostali zawodnicy (obu drużyn) muszą pozostawać minimum 4 m (4,5 jarda) od piłki, aż znajdzie się ona w grze.

Piłka jest w grze w momencie, gdy dotknie podłoża.

Przewinienia i sankcje karne

Rzut sędziowski należy powtórzyć, jeżeli piłka:

- została dotknięta przez zawodnika, zanim dotknie podłoża,
- opuszcza pole gry, po dotknięciu podłoża, niedotknięta przez jakiegokolwiek zawodnika.

Jeżeli piłka wpadnie do bramki nie dotykając przynajmniej dwóch zawodników, grę wznawia się:

- rzutem od bramki – jeżeli piłka wpadnie do bramki przeciwnika,
- rzutem różnym – jeżeli piłka wpadnie do bramki własnej drużyny.



Artykuł

09

Piłka w grze i poza grą

1. Piłka poza grą

Piłka jest poza grą, gdy:

- całym obwodem przekroczyła linię bramkową lub linię boczną, zarówno po ziemi, jak i w powietrzu,
- gra została przerwana przez sędziego,
- dotyka jednego z sędziów, pozostając na polu gry, a przy tym:
 - drużyna rozpoczyna korzystny atak lub
 - piłka wpada bezpośrednio do bramki lub
 - piłkę przejęła drużyna przeciwna.

We wszystkich sytuacjach wskazanych w tym podpunkcie grę należy wznowić rzutem sędziowskim.

2. Piłka w grze

Piłka jest w grze w każdym pozostałym czasie, gdy dotyka jednego z sędziów, odbija się od słupka, poprzeczki lub chorągiewki różnej i pozostaje na polu gry.

Artykuł

10

Wyłanianie zwycięzcy

1. Zdobyte bramki

Bramka jest zdobyta, gdy piłka całym swoim obwodem przekracza linię bramkową pomiędzy słupkami bramkowymi i pod poprzeczką, zakładając, że drużyna, która zdobyła bramkę, nie popełniła wcześniej przewinienia.

Jeżeli bramkarz rzuca piłkę bezpośrednio do bramki przeciwnika, zarządza się rzut od bramki.

Jeżeli sędzia da sygnał gwizdkiem, że bramka została zdobyta, zanim piłka przekroczyła linię bramkową całym swoim obwodem, gra winna być wznowiona rzutem sędziowskim.

2. Drużyna wygrywająca

Drużyna, która zdobyła większą liczbę bramek jest zwycięzcą. Jeżeli obie drużyny zdobyły równą liczbę bramek lub nie zdobyły żadnej bramki, zawody są nierozstrzygnięte.

Jeżeli regulamin rozgrywek przewiduje wyłonienie zwycięskiej drużyny w nierozstrzygniętym meczu lub dwumeczu (mecz i rewanż), dozwolone są jedynie następujące procedury:

- zasada „bramek na wyjeździe”,
- dogrywka składająca się z dwóch równych połów; każda z nich nie może przekraczać 15 minut,
- rzuty z punktu karnego.

Zezwala się na stosowanie połączenia powyższych procedur.

3. Rzuty z punktu karnego

Rzuty z punktu karnego wykonywane są po zakończeniu zawodów i jeżeli nie ma innych zapisów, podczas ich wykonywania obowiązują stosowne zapisy Przepisów Gry.

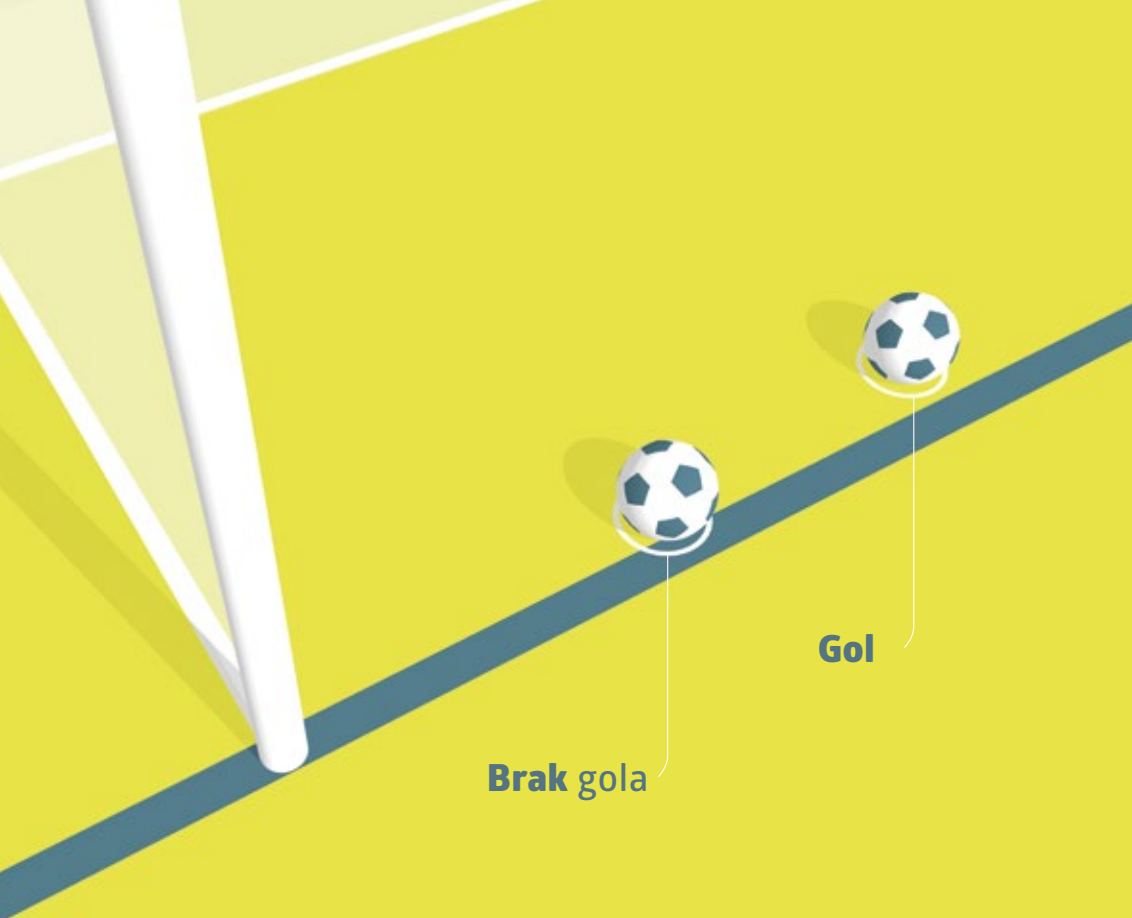

Procedura

Przed rozpoczęciem rzutów z punktu karnego

- Jeżeli nie ma innych względów (np. stan murawy, bezpieczeństwo itp.), sędzia podrzuca monetę, żeby zdecydować, na którą bramkę będą wykonywane rzuty. Bramka ta może zostać zmieniona wyłącznie ze względów bezpieczeństwa lub jeżeli bramka albo murawa w tej części boiska staną się niezdadne do użycia.
- Sędzia ponownie podrzuca monetę i drużyna, która wygrała losowanie, decyduje o kolejności wykonywania rzutów.
- Z wyjątkiem wymiany za bramkarza, który nie jest w stanie kontynuować gry, tylko zawodnicy, którzy są na polu gry w chwili zakończenia zawodów lub znajdują się tymczasowo poza polem gry (kontuzja, poprawa ubioru itp.) są dopuszczeni do wykonywania rzutów z punktu karnego.
- Każda z drużyn odpowiedzialna jest za ustalenie kolejności wykonywania rzutów spośród swoich zawodników, dopuszczonych są do ich wykonywania. Sędziego nie informuje się o tej kolejności.
- Jeżeli na koniec meczu, przed rzutami z punktu karnego lub w trakcie ich wykonywania, jedna z drużyn ma większą liczbę zawodników niż ich przeciwnicy, drużyna ta musi zredukować liczbę zawodników tak, aby zrównać ją z liczbą zawodników drużyny przeciwnej. Sędzia musi zostać poinformowany o personaliach i numerze każdego zawodnika wyłączonego z dalszej procedury. Żaden w ten sposób wyłączony zawodnik nie może uczestniczyć w rzutach z punktu karnego (poza sytuacją wyszczególnioną poniżej).
- Bramkarz niezdolny do kontynuowania gry przed lub podczas wykonywania rzutów z punktu karnego, może być zastąpiony zawodnikiem, który został wyłączony z wykonywania rzutów dla zrównania liczby zawodników lub – jeżeli jego drużyna nie wykorzystała limitu wymian – bramkarz może zostać wymieniony przez wpisanego do protokołu zawodnika rezerwowego. Tak wymieniony bramkarz nie jest uprawniony do dalszego udziału w rzutach z punktu karnego i nie może wykonać rzutu.
- Jeżeli bramkarz wykonał już rzut karny, to wymieniający go zawodnik nie może wykonać rzutu karnego, aż do drugiej serii rzutów.

Podczas wykonywania rzutów z punktu karnego

- Jedynie zawodnikom uprawnionym do wykonywania rzutów i sędziom zezwala się na pozostawanie na polu gry.
- Wszyscy uprawnieni zawodnicy, oprócz wykonawcy danego rzutu oraz dwóch bramkarzy, muszą pozostawać w kole środkowym.
- Bramkarz, którego współpartner wykonuje rzut, musi pozostawać na polu gry, poza polem karnym, na którym wykonywane są rzuty, w miejscu, gdzie linia bramkowa dochodzi do linii pola karnego.
- Uprawniony do wykonywania rzutów zawodnik może zamienić się funkcją z bramkarzem.
- Rzut jest rozstrzygnięty, gdy piłka przestanie się poruszać, wyjdzie poza grę lub gdy sędzia przerwie grę ze względu na przewinienie. Wykonawca rzutu nie może zagrać piłki ponownie.
- Sędzia sporządza notatki o wykonywanych rzutach.
- Jeżeli bramkarz popełni przewinienie i w jego rezultacie rzut jest powtórzony, bramkarz musi zostać napomniany.
- Jeżeli wykonawca został ukarany za przewinienie popełnione po tym, jak sędzia dał sygnał gwizdkiem na wykonanie rzutu, to taki rzut sędzia uznaje za niewykorzystany, a wykonawca zostaje napomniany.
- Jeżeli zarówno bramkarz jak i wykonawca popełnią przewinienie w tym samym czasie, to:
 - jeżeli rzut został niewykorzystany lub obroniony, rzut należy powtórzyć i obu zawodników napomnieć,
 - jeżeli rzut został wykorzystany, bramka zostaje nieuznana, rzut karny uznaje się za niewykorzystany, a wykonawca zostaje napomniany.

Uwzględniając warunki omówione poniżej, oba zespoły wykonują po pięć rzutów.

- Rzuty są wykonywane przez drużyny na zmianę.
- Każdy rzut musi być wykonany przez innego zawodnika i wszyscy uprawnieni zawodnicy muszą wykonać rzut przed tym, zanim jakiś zawodnik wykona rzut po raz drugi.

- Jeżeli przed wykonaniem pięciu rzutów przez każdą z drużyn, jedna z nich zdobyła większą liczbę bramek niż druga mogłaby uzyskać po wykonaniu pięciu rzutów, zaprzestaje się wykonywania kolejnych rzutów.
- Jeżeli obie drużyny wykonały po pięć rzutów i zdobyły tę samą liczbę bramek, wykonywanie rzutów kontynuuje się aż do momentu, gdy jedna z drużyn uzyska jedną bramkę więcej niż drużyna przeciwna, przy równej liczbie wykonanych rzutów.
- Powyższa zasada odnosi się do każdej kolejnej sekwencji rzutów, z tym, że drużyna może zmienić kolejność zawodników wykonujących rzuty.
- Rzuty z punktu karnego nie mogą być opóźniane ze względu na zawodnika, który opuścił pole gry. Rzut takiego zawodnika zostanie uznany za niewykorzystany, jeżeli zawodnik nie powróci na czas, żeby wykonać swój rzut.

Wymiany i wykluczenia podczas rzutów z punktu karnego

- Zawodnik, zawodnik rezerwowy lub zawodnik wymieniony mogą zostać napomnieni lub wykluczeni.
- Bramkarz, który został wykluczony, musi zostać zastąpiony przez zawodnika uprawnionego do gry.
- Zawodnik (nie bramkarz), który nie może kontynuować gry, nie może zostać wymieniony.
- Sędziemu nie wolno zakończyć zawodów, jeżeli jedna z drużyn zostanie zredukowana do mniej niż siedmiu zawodników.

Artykuł

11

Spalony

1. Pozycja spalona

Przebywanie na pozycji spalonej nie jest przewinieniem samym w sobie.

Zawodnik jest na pozycji spalonej, jeżeli:

- jakakolwiek część głowy, ciała czy nóg znajduje się na połowie przeciwnika (wyłączając linię środkową) i
- jakakolwiek część głowy, ciała lub nóg jest bliżej linii bramkowej drużyny przeciwnej niż zarówno piłka, jak i przedostatni zawodnik drużyny przeciwnej.

Dłonie i ręce wszystkich zawodników, włącznie z bramkarzami, nie są brane pod uwagę przy ocenie pozycji spalonej.

Zawodnik nie znajduje się na pozycji spalonej, jeżeli znajduje się na równi z:

- przedostatnim zawodnikiem drużyny przeciwnej lub
- dwoma ostatnimi zawodnikami drużyny przeciwnej.

2. Spalony

Zawodnik, który przebywa na pozycji spalonej w momencie, gdy piłka zostaje zagrana lub dotknięta* przez współpartnera, może być ukarany jedynie wtedy, gdy jest aktywny w grze poprzez:

- braniu udziału w grze poprzez zagranie lub dotknięcie piłki podanej lub dotkniętej przez współpartnera, lub
- przeszkadzanie przeciwnikowi poprzez:
 - utrudnianie przeciwnikowi zagrania lub możliwości zagrania piłki przez wyraźne zasłonięcie mu pola widzenia, lub
 - atakowanie przeciwnika w walce o piłkę lub

**oceniając spalonego należy brać pod uwagę pierwszy moment kontaktu z piłką przy „zagraniu“ lub „dotknięciu“ piłki*

- ewidentną próbę zagrania piłki, która znajduje się blisko, gdy próba ta ma wpływ na przeciwnika, lub
- wykonywanie ewidentnych działań, które jednoznacznie wpływają na możliwość zagrania piłki przez przeciwnika,

lub

- osiągnięcie korzyści poprzez zagraniem piłki lub przeszkadzanie przeciwnikowi, gdy piłka:
 - trafiła do zawodnika na pozycji spalonej po rykoszecie lub odbiła się od słupka, poprzeczki, sędziego lub przeciwnika,
 - trafiła do zawodnika na pozycji spalonej w skutek rozmyślnej parady obronnej dokonanej przez przeciwnika.

Zawodnik nie osiąga korzyści, jeśli przebywając na pozycji spalonej, otrzyma piłkę od przeciwnika, który w sposób rozmyślny zagrywa piłkę (poza rozmyślną paradą obronną).

„Parada obronna” ma miejsce wtedy, gdy zawodnik wybija lub próbuje wybić piłkę lecącą do bramki lub bardzo blisko bramki i używa do tego jakiegokolwiek części ciała z wyłączeniem dłoni/rąk (poza bramkarzem we własnym polu karnym).

W sytuacjach, w których:

- zawodnik przemieszczający się z pozycji spalonej, lub stojący na niej, znajduje się na drodze poruszania się przeciwnika, tym samym wpływając na jego poruszanie się w kierunku piłki, to takie zachowanie zostanie ukarane z tytułu spalonego, jeżeli wpływa ono na możliwość przeciwnika zagrania lub walki o piłkę; jeżeli zawodnik przemieszcza się na drogę poruszania przeciwnika i ogranicza jego poruszanie się (np. blokuje przeciwnika), to takie zachowanie należy karać zgodnie z zapisami Art. 12,
- jeżeli zawodnik przebywający na pozycji spalonej porusza się w kierunku piłki z intencją zagrania piłki, i zostaje sfaulowany przed tym nim zagrał lub próbował zagrać piłkę, lub przed walką z przeciwnikiem o piłkę, sędzia przerwie grę i ukarze przeciwnika za faul, jako że zaistniał on przed spalonym,
- przewinienie zostało popełnione wobec zawodnika przebywającego na pozycji spalonej, który już zagrał lub próbuje zagrać piłkę, lub atakuje przeciwnika

w walce o piłkę, to w takiej sytuacji sędzia przerywa grę z tytułu spalonego, jako że zaistniał on przed dokonaniem faulu.

3. Nie ma spalonego

Zawodnik nie jest spalony, gdy otrzymuje piłkę bezpośrednio z:

- rzutu od bramki,
- wrzutu,
- rzutu różnego.

4. Przewinienia i sankcje karne

Za spalonego sędzia zarządza rzut wolny pośredni z miejsca popełnienia przewinienia przez zawodnika, również jeżeli ma to miejsce na jego własnej połowie pola gry.

Zawodnik drużyny broniącej opuszczający pole gry bez zgody sędziego będzie dla oceny spalonego uważany za znajdującego się na własnej linii bramkowej lub linii bocznej, aż do najbliższej przerwy w grze lub do momentu, gdy drużyna broniąca zagra piłkę w kierunku linii środkowej i opuści ona pole karne. Jeśli ten zawodnik rozmyślnie opuszcza pole gry, musi zostać napomniany podczas najbliższej przerwy w grze.

Zawodnik drużyny atakującej w celu uniknięcia spalonego może opuścić pole gry lub pozostać poza nim, sygnalizując, że nie bierze aktywnego udziału w grze. Jeżeli zawodnik taki powraca na pole gry zza linii bramkowej i bierze aktywny udział w grze zanim nastąpi najbliższa przerwa w grze, lub jeżeli drużyna broniąca zagrała piłkę w kierunku linii środkowej i ma to miejsce na zewnątrz pola karnego, to zawodnika takiego dla oceny spalonego uznaje się za przebywającego na linii bramkowej. Zawodnik, który celowo opuszcza pole gry, powraca na nie bez zgody sędziego, nie zostaje ukarany z tytułu spalonego i osiąga z tego korzyść, musi zostać ukarany napomnieniem.

Jeżeli zawodnik drużyny atakującej pozostaje nieruchomo między słupkami i wewnątrz bramki, gdy piłka do niej wpada, to bramka tak zdobyta musi zostać uznana, chyba że zawodnik dopuszcza się spalonego lub naruszył Artykuł 12 – w takich sytuacjach gra wznawiana jest odpowiednio rzutem wolnym pośrednim lub bezpośrednim.

Artykuł

12

Gra niedozwolona i niewłaściwe postępowanie

Rzut wolny bezpośredni i pośredni oraz rzut karny mogą być zarządzane wyłącznie za przewinienia i naruszenia Przepisów, w czasie kiedy piłka była w grze.

1. Rzut wolny bezpośredni

Rzut wolny bezpośredni jest przyznany, jeżeli zawodnik popełnia jedno z następujących przewinień w sposób uznany przez sędziego za nieostrożny, nierozważny lub przy użyciu nieproporcjonalnej siły:

- atakuje przeciwnika ciałem,
- skacze na przeciwnika,
- kopie lub usiłuje kopnąć przeciwnika,
- popycha przeciwnika,
- uderza lub próbuje uderzyć przeciwnika (także przy użyciu głowy),
- atakuje przeciwnika nogami,
- podstawia bądź próbuje podstawić przeciwnikowi nogę lub inną część ciała.

Jeżeli elementem przewinienia był kontakt między zawodnikami, to takie przewinienie należy karać rzutem wolnym bezpośrednim lub rzutem karnym.

- **Nieostrożność** ma miejsce wtedy, gdy zawodnik swój atak wykonuje w sposób niedokładny, nieuważny i bez należytej staranności. Kara indywidualna nie jest wymagana.
- **Nierozważność** ma miejsce wtedy, gdy zawodnik swój atak wykonuje nie zważając na bezpieczeństwo przeciwnika lub konsekwencje takiego ataku. Zawodnik tak grający musi być ukarany napomnieniem.
- **Użycie nieproporcjonalnej siły** ma miejsce wtedy, gdy atak zawodnika przekracza granicę użycia akceptowalnej siły i zagraża bezpieczeństwu przeciwnika. Zawodnik tak grający musi być wykluczony z gry.

Rzut wolny bezpośredni jest również przyznany, jeżeli zawodnik popełnia jedno z następujących przewinień:

- nieprzepisowo zagrywa piłkę ręką (poza bramkarzem we własnym polu karnym),
- zatrzymuje przeciwnika,
- przeszkadza w poruszaniu się przeciwnikowi i dochodzi do kontaktu między zawodnikami,
- pluje na kogoś lub kogoś gryzie,
- rzuca przedmiotem w piłkę, przeciwnika lub jednego z sędziów, bądź dotyka piłkę trzymany przedmiotem.

Patrz również przewinienia w Artykule 3.

Zagranie piłki ręką

Zagranie piłki ręką stanowi przewinienie, gdy zawodnik:

- rozmyślnie dotyka piłkę ręką lub ramieniem, włączając w to ruch ręki/ramienia w kierunku piłki,
- wchodzi w posiadanie/kontrolę nad piłką po tym, jak dotknęła ona jego ręki/ramienia i następnie:
 - zdobędzie bramkę na przeciwniku,
 - stworzy w ten sposób szansę na zdobycie bramki
- zdobywa bramkę przeciwko drużynie przeciwnej bezpośrednio po kontakcie z ręką/ramieniem, nawet jeżeli kontakt ten był przypadkowy (dotyczy to również bramkarza).

Zazwyczaj będzie przewinieniem, gdy zawodnik dotyka piłkę ręką/ramieniem a:

- ręką/ramieniem nienaturalnie powiększył obrys ciała,
- ręką/ramię będzie znajdowała się powyżej barku, (poza sytuacją, gdy zawodnik rozmyślnie zagrywa piłkę, która następnie dotyka jego ręki/ramienia).

Powyższe przewinienia mają również miejsce, gdy piłka dotyka ręki/ramienia bezpośrednio po kontakcie z głową, ciałem (w tym stopą) innego zawodnika, który przebywa w bliskiej odległości.

Z wyjątkiem powyżej opisanych przewinień, zazwyczaj nie jest przewinieniem sytuacja, gdy piłka dotyka ręki/ramienia zawodnika:

- bezpośrednio po kontakcie z głową lub ciałem (włączając stopę) zawodnika, u którego następuje kontakt piłki z ręką,
- bezpośrednio po kontakcie z głową lub ciałem (włączając stopę) innego zawodnika, który przebywa w bliskiej odległości,
- jeżeli ręka/ramię znajduje się blisko ciała i nie powiększa go w sposób nienaturalny,
- który upada, a jego ręka/ramię znajduje się między ciałem a podłożem w celu amortyzacji upadku i nie jest wyciągnięta/e w bok lub nie znajduje się pionowo względem ciała.

Bramkarz zagrywający piłkę ręką poza polem karnym podlega takim samym restrykcjom z tego tytułu, jak pozostali zawodnicy. Jeżeli wewnątrz własnego pola karnego bramkarz zagrywa piłkę ręką, gdy nie jest to dozwolone, zarządza się rzut wolny pośredni, jednak nie stosuje się żadnych sankcji dyscyplinarnych.

2. Rzut wolny pośredni

Rzut wolny pośredni przyznany jest, jeżeli zawodnik:

- gra w sposób niebezpieczny,
- przeszkadza w poruszaniu się przeciwnikowi i nie dochodzi do kontaktu między zawodnikami,
- winny jest okazywania niezadowolenia z decyzji sędziów, używa ordynarnego, obelżywego, obraźliwego języka i/lub gestów lub swoimi słowami popełnia inne przewinienie,
- przeszkadza bramkarzowi w zwolnieniu piłki z rąk albo zagrywa lub próbuje zagrać piłkę w trakcie zwalniania jej z rąk przez bramkarza,
- popełnia jakiegokolwiek inne przewinienie niewymienione w Przepisach, dla którego sędzia przerwał grę w celu udzielenia winnemu zawodnikowi napomnienia lub wykluczenia z gry.

Rzut wolny pośredni jest przyznany, jeżeli bramkarz we własnym polu karnym popełnia jedno z następujących przewinień:

- przez czas dłuższy niż 6 sekund kontroluje piłkę ręką/ramieniem, zanim ją zwolni,

- dotyka piłkę ręką/ramieniem po tym, jak ją już wypuścił i przed tym, zanim dotknęła ona innego zawodnika,
- dotyka piłkę ręką/ramieniem, chyba że ewidentnie kopnął lub próbował kopnąć piłkę w celu jej wybicia, po tym jak:
 - została rozmyślnie kopnięta do niego przez współpartnera,
 - otrzymał ją bezpośrednio z wrzutu od współpartnera.

Bramkarz uważany jest za kontrolującego piłkę przy pomocy ręki/rąk, gdy:

- posiada piłkę między rękoma lub między ręką a jakąkolwiek powierzchnią (np. pole gry, własne ciało) lub jeżeli dotyka jej którąkolwiek częścią ręki czy ramienia, poza sytuacjami, w których piłka odbija się od bramkarza lub bramkarz wykonał paradę obronną,
- posiada piłkę leżącą na otwartej, wyciągniętej ręce,
- odbija piłkę o podłoże, względnie podrzuca ją do góry.

Bramkarz, który kontroluje piłkę dłonią (ręką/rękami), nie może być atakowany przez przeciwnika.

Gra niebezpieczna

Gra niebezpieczna to zachowanie zawodnika próbującego zagrać piłkę w sposób grożący odniesieniem kontuzji komukolwiek (również samemu sobie). Definicja ta obejmuje sytuacje, gdy przeciwnik tak grającego zawodnika powstrzymuje się od zagrania piłki w obawie przed odniesieniem kontuzji.

Zagranie piłki przewrotką lub tzw. nożycami jest dozwoloną formą gry, o ile nie jest niebezpieczne dla zawodników drużyny przeciwnej.

Przeszkadzanie w poruszaniu się przeciwnikowi bez kontaktu

Przeszkadzanie oznacza świadome przemieszczenie się w tor biegu przeciwnika w celu blokowania, przeszkadzania, zmuszania do zwolnienia lub zmiany kierunku biegu, podczas gdy piłka nie znajduje się w zasięgu gry żadnego z zawodników.

Wszyscy zawodnicy mają prawo zajmować dowolną pozycję na polu gry. Znalazienie się na drodze przeciwnika nie jest tożsame z celowym przemieszczeniem się w tor biegu przeciwnika.

Oślanianie piłki przez zajęcie pozycji między przeciwnikiem a piłką, która znajduje się w zasięgu gry, jest dozwolone, zakładając, że przeciwnik nie jest odpychany przy użyciu rąk lub ciała. Jeżeli piłka znajduje się w zasięgu gry, zawodnik może być, w sposób zgodny z Przepisami, atakowany w walce o piłkę.

3. Sankcje dyscyplinarne

Sędzia ma władzę do podejmowania sankcji dyscyplinarnych od momentu wejścia na pole gry w ramach przedmeczowego sprawdzania boiska, aż do momentu opuszczenia pola gry po zakończonych zawodach (dotyczy to również rzutów z punktu karnego).

Jeżeli przed wejściem na pole gry przed rozpoczęciem zawodów zawodnik lub osoba funkcyjna popełni przewinienie karane wykluczeniem, sędzia ma władzę, żeby nie dopuścić takiego zawodnika lub osobę funkcyjną do udziału w zawodach (patrz Artykuł 3.6); sędzia zgłosi jakiegokolwiek inne niewłaściwe postępowanie.

Zawodnik lub osoba funkcyjna, który(a) popełnia przewinienie karane napomnieniem lub wykluczeniem z gry, zarówno na polu gry, jak i poza nim, jest karany stosownie do natury popełnianego przewinienia.

Żółta kartka oznacza napomnienie, a czerwona kartka – wykluczenie z gry.

Żółta bądź czerwona kartka może być pokazana tylko zawodnikowi, zawodnikowi rezerwowemu, zawodnikowi wymienionemu lub osobie funkcyjnej.

Zawodnicy, zawodnicy rezerwowi i zawodnicy wymienieni

Wstrzymanie wznowienia gry w celu udzielenia kary indywidualnej

Jeżeli sędzia podjął decyzję o napomnieniu lub wykluczeniu zawodnika, gra nie może być wznowiona przed zakończeniem procedury udzielenia kary, chyba że zawodnik drużyny poszkodowanej wykona szybko rzut wolny i ma klarowną szansę na zdobycie bramki, a sędzia nie rozpoczął procedury udzielania sankcji dyscyplinarnych. Sankcje takie udzielane są w następnej przerwie w grze; jeżeli przewinienie wynikało z pozbawienia drużyny realnej szansy na zdobycie bramki, winny zawodnik zostaje napomniany.

Korzyść

Jeżeli sędzia stosuje korzyść po przewinieniu, które wiązałyby się z udzieleniem napomnienia/wykluczenia w razie przerwania gry, napomnienie/wykluczenie musi zostać udzielone w najbliższej przerwie w grze. Wyjątkiem jest pozbawienie realnej szansy na zdobycie bramki, kiedy zamiast wykluczenia zawodnik jest karany napomnieniem za niesportowe zachowanie.

Korzyść nie powinna być stosowana przy poważnym, rażącym faulu, gwałtownym, agresywnym zachowaniu lub przewinieniu, które wymagać będzie udzielenia drugiej żółtej kartki, chyba że drużyna przeciwna ma klarowną szansę na zdobycie bramki. Wtedy sędzia musi wykluczyć winnego zawodnika w najbliższej przerwie w grze. Jednak jeżeli zawodnik, który ma zostać wykluczony, przed najbliższą przerwą w grze zagra piłkę lub będzie walczył o nią z przeciwnikiem lub wywierał na niego wpływ, sędzia przerwie grę, wykluczy winnego zawodnika, a gra będzie wznowiona rzutem wolnym pośrednim, chyba że zawodnik popełnił poważniejsze przewinienie.

Jeżeli zawodnik drużyny broniącej rozpoczął zatrzymywanie przeciwnika przed polem karnym i kontynuuje zatrzymywanie go również w polu karnym, sędzia musi podyktować rzut karny.

Przewinienia karane napomnieniem

Zawodnik zostaje napomniany, jeżeli:

- opóźnia wznowienie gry,
- słownie lub czynnie okazuje niezadowolenie,
- bez zgody sędziego wchodzi lub powraca na pole gry lub rozmyślnie je opuszcza,
- nie zachowuje wymaganej odległości od piłki podczas wykonania rzutu różnego, rzutu wolnego lub wrzutu,
- uporczywie dokonuje przewinień (nie określa się dokładnej liczby czy charakteru dokonywanych przewinień, które definiują „uporczywość”),
- zachowuje się niesportowo,
- wkracza w obszar stanowiska wideoweryfikacji (SW),
- nadmiernie używa gestu „wideoweryfikacji” (kształt ekranu telewizora).

Zawodnik rezerwowy lub zawodnik wymieniony zostaje napomniany, jeżeli:

- opóźnia wznowienie gry,
- słownie lub czynnie okazuje niezadowolenie,
- wchodzi lub powraca na pole gry bez zgody sędziego,
- zachowuje się niesportowo,
- wkracza w obszar stanowiska wideoweryfikacji (SW),
- nadmiernie używa gestu „wideoweryfikacji” (kształt ekranu telewizora).

W przypadku, gdy zawodnik popełnia dwa oddzielne przewinienia karane napomnieniami (nawet w krótkim odstępie czasu), powinny one skutkować pokazaniem dwóch napomnień, np. jeżeli zawodnik wkracza na pole gry bez wymaganej zgody i dopuszcza się nierozważnego ataku lub przerywa korzystną akcję, faulując lub zagrywając piłkę ręką itp.

Niesportowe zachowania karane napomnieniem

Występują różne okoliczności, w których zawodnik musi być ukarany za niesportowe zachowanie, np. jeżeli:

- usiłuje wprowadzić w błąd sędziego np. poprzez sugerowanie odniesienia kontuzji, względnie stwarzanie pozorów, że jest faulowany (symulacja),
- zamienia się funkcją z bramkarzem w trakcie gry lub bez zgody sędziego (patrz Artykuł 3),
- popełnia jedno z przewinień karanych rzutem wolnym bezpośrednim, czyniąc to w sposób nierozważny,
- zagrywa piłkę ręką w celu przeszkodzenia lub przerwania korzystnej akcji,
- popełnia faul przeszkadzający w prowadzeniu lub przerywający korzystną akcję, z wyłączeniem sytuacji, w której sędzia zarządza rzut karny za przewinienie, które stanowiło próbę zagrania piłki,
- pozbawia przeciwnika realnej szansy na zdobycie bramki przewinieniem, które stanowiło próbę zagrania piłki i sędzia zarządził za nie rzut karny,
- zagrywa piłkę ręką, usiłując w ten sposób zdobyć bramkę (nie jest istotne, czy bramka została zdobyta, czy nie) lub podejmuje nieudaną próbę pozbawienia przeciwnika bramki przez zagraniem piłki ręką,
- wykonuje niedozwolone oznaczenia na polu gry,

- zagrywa piłkę w trakcie schodzenia z pola gry, po tym, jak otrzymał zgodę na jego opuszczenie,
- swoją postawą wykazuje brak należytego szacunku dla zawodów,
- używa rozmyślnych sztuczek, zagrywając piłkę (także z rzutu wolnego) do własnego bramkarza głową, klatką piersiową, kolanem itp., aby obejść Przepisy Gry (nie ma znaczenia, czy bramkarz dotyka piłki ręką czy też nie),
- słownie rozprasza uwagę zawodnika drużyny przeciwnej podczas gry lub w momencie jej wznowienia.

Fetowanie zdobycia bramki

Zawodnicy mogą fetować zdobycie bramki, jednak fetowanie to nie może być nadmierne; układy choreograficzne, jeżeli już występują, nie mogą prowadzić do nadmiernej straty czasu.

Samo opuszczenie pola gry dla fetowania zdobycia bramki nie podlega napomnieniu, ale zawodnicy fetujący poza polem gry powinni na nie powrócić możliwie jak najszybciej.

Zawodnik musi zostać ukarany napomnieniem, nawet gdy bramka zostaje nieuznana, jeżeli:

- wspina się na ogrodzenie i/lub zbliża się do kibiców w sposób naruszający bezpieczeństwo/ porządek,
- wykonuje prowokacyjne, szydercze, względnie podburzające gesty lub działania,
- zakrywa głowę lub twarz maską, względnie innym podobnym przedmiotem,
- zdejmuje koszulkę, względnie zakłada ją na głowę.

Opóźnianie wznowienia gry

Sędzia musi udzielić napomnienia zawodnikom, którzy opóźniają wznowienie gry poprzez:

- dokonywanie przygotowań do wykonania wrzutu i nagłe pozostawienie piłki współpartnerowi,
- opóźnianie zejścia z boiska podczas procedury wymiany,
- przesadne zwleknięcie z wykonaniem wznowienia gry,

- odkopywanie lub odnoszenie piłki lub prowokowanie konfrontacji przez celowe dotknięcie piłki po przerwaniu gry przez sędziego,
- wykonanie rzutu wolnego z niewłaściwego miejsca z intencją zmuszenia sędziego do powtórzenia rzutu.

Przewinienia karane wykluczeniem z gry

Zawodnik, zawodnik rezerwowo lub zawodnik wymieniony zostaje wykluczony z gry, jeżeli popełnia jakiegokolwiek z następujących przewinień:

- pozbawia drużynę przeciwną bramki lub realnej szansy zdobycia bramki, nieprzepisowo zagrywając piłkę ręką (nie dotyczy bramkarza we własnym polu karnym),
- pozbawia przeciwnika bramki lub realnej szansy zdobycia bramki, który zasadniczo porusza się w kierunku bramki zawodnika przewinającego, popełniając przewinienie karane rzutem wolnym (z uwzględnieniem przypadków ujętych poniżej),
- popełnia poważny, rażący faul,
- pluje na kogoś lub kogoś gryzie,
- zachowuje się gwałtownie, agresywnie,
- używa ordynarnego, obelżywego, obraźliwego języka i/lub gestów,
- otrzymuje drugie napomnienie w tych samych zawodach,
- wkracza do centrum obsługi wideo (COW).

Zawodnik, zawodnik rezerwowo lub zawodnik wymieniony, który został wykluczony, musi opuścić bezpośrednie otoczenie pola gry oraz strefę techniczną.

Pozbawienie bramki lub realnej szansy na zdobycie bramki

Jeżeli zawodnik pozbawia drużynę przeciwną bramki lub realnej szansy na zdobycie bramki poprzez nieprzepisowe zagranie piłki ręką, to zawodnik taki musi zostać wykluczony z gry bez względu na miejsce popełnionego przewinienia.

Jeżeli zawodnik we własnym polu karnym popełnia przewinienie na przeciwniku, które pozbawia przeciwnika realnej szansy na zdobycie bramki i sędzia w związku z tym przyznaje rzut karny, zawodnik, który przewinił

zostaje napomniany, jeżeli przewinienie wynikało z walki o piłkę; we wszystkich pozostałych sytuacjach (np. trzymanie, ciągnięcie, popychanie, brak możliwości zagrania piłki) przewinający zawodnik musi zostać wykluczony.

Zawodnik, zawodnik wykluczony, zawodnik rezerwowi lub zawodnik wymieniony, który wchodzi na pole gry bez wymaganej zgody sędziego i swoją obecnością wpływa na grę lub przeciwnika, i pozbawia drużynę przeciwną bramki lub realnej szansy na zdobycie bramki, popełnia przewinienie karane wykluczeniem.

Poniższe aspekty muszą być brane pod uwagę:

- odległość miejsca przewinienia od bramki przeciwnika,
- zasadniczy kierunek gry,
- prawdopodobieństwo utrzymania lub uzyskania kontroli nad piłką,
- liczba obrońców oraz ich usytuowanie.

Poważny, rażący faul

Atak nogami lub atak w walce o piłkę, który naraża na niebezpieczeństwo zawodnika drużyny przeciwnej lub który wykonany został z użyciem nadmiernej siły lub brutalności, musi być traktowany jako poważny, rażący faul.

Każdy zawodnik, który gwałtownie atakuje zawodnika drużyny przeciwnej, kiedy walcząc o piłkę, naskakuje z przodu, z boku lub z tyłu, używając jednej lub obu nóg – czyniąc to z użyciem nieproporcjonalnej siły i narażając tego zawodnika na niebezpieczeństwo – popełnia poważny, rażący faul.

Gwałtowne, agresywne zachowanie

Zawodnik zachowuje się gwałtownie, agresywnie, gdy używa lub próbuje użyć nieproporcjonalnej siły bądź brutalności w stosunku do zawodnika drużyny przeciwnej, kiedy nie walczą o piłkę oraz wobec współpartnera, osoby funkcyjnej, widza, lub jakiegokolwiek innej osoby, bez względu na to, czy doszło do kontaktu.

Co więcej, zawodnik, który nie walcząc o piłkę, celowo uderza przeciwnika lub jakąkolwiek inną osobę w głowę lub twarz, czyniąc to przy użyciu ręki lub ramienia, winny jest gwałtownego, agresywnego zachowania, chyba że siła uderzenia była znikoma.

Osoby funkcyjne

W przypadku, gdy doszło do przewinienia a ustalenie sprawcy nie jest możliwe, sankcje dyscyplinarne zostaną nałożone na najwyższego rangą trenera obecnego w strefie technicznej.

Ostrzeżenie (reprimenda)

Następujące przewinienia powinny skutkować ostrzeżeniem (w przypadku ich powtarzania się lub ostentacyjnego charakteru powinny skutkować napomnieniem lub wykluczeniem):

- wchodzenie na pole gry w sposób niekonfrontacyjny i bez okazywania braku szacunku,
- brak współpracy z członkiem zespołu sędziowskiego, np. ignorowanie polecenia/prośby asystenta czy sędziego technicznego,
- minimalne (na niskim poziomie) okazywanie niezadowolonia (mową lub gestem) z decyzji,
- sporadyczne opuszczanie strefy technicznej, nie popełniając przy tym innego przewinienia.

Napomnienie

Do przewinień skutkujących napomnieniem należą (jednak nie jest to zamknięta lista):

- ewidentne/uporczywe opuszczanie własnej strefy technicznej,
- opóźnianie wznowienia gry własnej drużyny,
- rozmyślne wchodzenie do strefy technicznej drużyny przeciwnej (w sposób niekonfrontacyjny),
- okazywanie niezadowolonia słowem lub gestem, włącznie z:
 - rzucaniem/kopaniem butelek z napojami lub innych przedmiotów;
 - gestami, które ewidentnie okazują brak szacunku wobec sędziego (sędziów), np. sarkastyczne klaskanie
- wkraczanie do SW,
- nadmierne/nieustanne domaganie się żółtej lub czerwonej kartki za pomocą gestów,
- nadmierne pokazywanie gestu „ekranu TV” wskazującego na sprawdzanie sytuacji przez VAR,

- gesty lub czyny wykonywane w sposób prowokacyjny lub zapalny,
- nieustające, nieakceptowalne zachowanie (włącznie z powtarzającymi się zachowaniami, za które stosuje się ostrzeżenie)
- okazywanie braku szacunku do zawodów.

Wykluczenie

Do przewinień skutkujących wykluczeniem należą (jednak nie jest to zamknięta lista):

- opóźnianie wznowienia gry przez drużynę przeciwną, np. przetrzymywanie piłki, odkopowywanie piłki, utrudnianie poruszania się zawodnikowi,
- rozmyślne opuszczanie strefy technicznej w celu:
 - okazywania niezadowolenia czy protestowania wobec decyzji członków zespołu sędziowskiego,
 - podejmowania działań o charakterze prowokacyjnym lub zapalnym
- wchodzenie do strefy technicznej drużyny przeciwnej w sposób agresywny lub konfrontacyjny,
- rozmyślne rzucanie/kopanie przedmiotem na pole gry,
- wchodzenie na pole gry w celu:
 - konfrontowania się z członkiem zespołu sędziowskiego (dotyczy to również przerwy między połowami i okresu po zakończeniu zawodów),
 - wpływania na grę lub zawodnika drużyny przeciwnej lub członka zespołu sędziowskiego
- wchodzenie do Centrum Obsługi Wideo (COW),
- zachowanie z użyciem siły fizycznej lub agresywne zachowanie (włączając w to plucie lub gryzienie) wobec zawodnika drużyny przeciwnej, zawodnika rezerwowego, osoby funkcyjnej, członka zespołu sędziowskiego, widza lub jakiegokolwiek innej osoby (np. chłopca/dziewczynki do podawania piłek, ochroniarza lub przedstawiciela rozgrywek itp.),
- otrzymanie drugiego napomnienia w tych samych zawodach,
- używanie obraźliwego, wulgarnego lub agresywnego języka i/lub gestów,
- używanie niedozwolonego sprzętu elektronicznego lub sprzętu do komunikacji i/lub zachowywanie się w sposób nieodpowiedni w wyniku używania powyższego sprzętu,
- gwałtowne, agresywne zachowanie.

Przewinienia – rzucanie przedmiotami (lub piłką)

We wszystkich przypadkach sędzia podejmuje odpowiednie sankcje dyscyplinarne:

- nierozwaga – napomnienie dla winnego zawodnika za niesportowe zachowanie,
- użycie nieproporcjonalnej siły – wykluczenie z gry winnego zawodnika za gwałtowne, agresywne zachowanie.

4. Wznowienie gry z tytułu gry niedozwolonej i niewłaściwego postępowania

Jeżeli piłka jest poza grą, grę wznowia się zgodnie z poprzedzającą incydent decyzją. Jeżeli w trakcie, gdy piłka jest w grze, zawodnik popełnia fizyczne przewinienie na polu gry przeciwko:

- przeciwnikowi – gra wznowiona zostanie rzutem wolnym pośrednim/bezpośrednim lub rzutem karnym,
- współpartnerowi, zawodnikowi rezerwowemu, zawodnikowi wymienionemu lub zawodnikowi wykluczonemu, osobie funkcyjnej lub któremukolwiek sędziemu – gra wznowiona zostanie rzutem wolnym bezpośrednim lub rzutem karnym,
- jakiegokolwiek innej osobie – gra zostanie wznowiona rzutem sędziowskim.

Wszystkie przewinienia o naturze werbalnej karane są rzutem wolnym pośrednim.

Jeżeli, gdy piłka była w grze:

- zawodnik popełnia przewinienie wobec jednego z sędziów lub zawodnika drużyny przeciwnej, zawodnika rezerwowego, zawodnika wymienionego lub zawodnika wykluczonego, lub wobec osoby funkcyjnej poza polem gry, lub
- zawodnik rezerwowego, zawodnik wymieniony lub zawodnik wykluczony, lub osoba funkcyjna popełnia przewinienie wobec, lub wpływa na zawodnika drużyny przeciwnej lub jednego z sędziów poza polem gry,

gra zostanie wznowiona rzutem wolnym z linii ograniczającej pole gry, z miejsca najbliższego przewinieniu/wpływowi; za przewinienia karane rzutem wolnym bezpośrednim, należy podyktować rzut karny, jeżeli to miejsce znajduje się na linii bramkowej w polu karnym przewinającego zawodnika.

Jeżeli przewinienie zostało popełnione poza polem gry przez zawodnika wobec zawodnika, zawodnika rezerwowego, zawodnika wymienionego lub osoby

funkcyjnej własnej drużyny, to gra zostanie wznowiona rzutem wolnym pośrednim z linii ograniczającej pole gry, z miejsca najbliższego przewinienu.

Jeżeli zawodnik dotknie piłkę przy użyciu przedmiotu (buta, ochraniacza itp.) trzymanego w dłoni, to gra zostanie wznowiona rzutem wolnym bezpośrednim (lub rzutem karnym).

Jeżeli zawodnik, który znajduje się na polu gry lub poza nim, rzuca/kopie przedmiotem (innym niż piłka meczowa) w przeciwnika, lub rzuca/kopie przedmiotem (również piłką) w zawodnika rezerwowego drużyny przeciwnej, zawodnika wymienionego, zawodnika wykluczonego, osobę funkcyjną, lub jednego z sędziów lub w piłkę meczową, gra jest wznowiana rzutem wolnym bezpośrednim z miejsca, gdzie przedmiot uderzył lub uderzyłby osobę lub piłkę. Jeżeli miejsce to znajduje się poza polem gry, rzut wolny zostanie wykonany z linii ograniczającej pole gry, z miejsca najbliższego przewinienu; zarządza się rzut karny, jeżeli do przewinienu dochodzi w obrębie pola karnego zawodnika, który przewinił.

Jeżeli zawodnik rezerwowi, zawodnik wymieniony, zawodnik wykluczony, zawodnik tymczasowo przebywający poza polem gry lub osoba funkcyjna rzuci lub kopnie przedmiotem na pole gry i wpłynie to na grę, przeciwnika lub jednego z sędziów, to gra zostanie wznowiona rzutem wolnym bezpośrednim (lub rzutem karnym), w miejscu, w którym przedmiot wpłynął na grę lub uderzył lub uderzyłby przeciwnika, jednego z sędziów lub piłkę.



IFAB®

Artykuł

13

Rzuty wolne

1. Rodzaje rzutów wolnych

Rzuty wolne bezpośrednie i pośrednie przyznawane są drużynie przeciwnej zawodnika, zawodnika rezerwowego, zawodnika wymienionego, zawodnika wykluczonego lub osoby funkcyjnej, którzy popełnili przewinienie.

Rzut wolny pośredni – sygnalizacja

Sędzia wskazuje rzut wolny pośredni unosząc ramię nad głowę. Utrzymuje on ramię w tej pozycji do czasu, gdy po wykonanym rzucie piłka dotknie innego zawodnika lub wyszła z gry lub gdy ewidentnym jest, że bramka nie może zostać zdobyta bezpośrednio.

Rzut wolny pośredni musi być powtórzony, jeżeli sędzia zapomni zasignalizować uniesionym ramieniem, że wykonywany jest rzut wolny pośredni a z tego rzutu piłka wpadnie bezpośrednio do bramki.

Piłka wpada do bramki

- jeżeli z rzutu wolnego bezpośredniego piłka wpadnie bezpośrednio do bramki przeciwnika, bramkę uznaje się,
- jeżeli z rzutu wolnego pośredniego piłka wpadnie bezpośrednio do bramki przeciwnika, przyznaje się rzut od bramki,
- jeżeli z rzutu wolnego bezpośredniego lub pośredniego piłka wpadnie bezpośrednio do bramki wykonawcy rzutu, przyznaje się rzut różny.

2. Procedura

Wszystkie rzuty wolne wykonywane są z miejsca, w którym doszło do przewinienia, z następującymi wyjątkami:

- rzut wolny pośredni dla drużyny atakującej zarządzony w polu bramkowym przeciwników jest wykonany z linii pola bramkowego równoległej do linii bramkowej, w miejscu najbliższym popełnienia przewinienia,

- rzuty wolne dla drużyny broniącej w jej polu bramkowym mogą być wykonane z dowolnego miejsca w tym polu,
- rzuty wolne wynikające z nieuprawnionego wejścia, powrotu lub zejścia zawodnika z pola gry, wykonywane są z miejsca, w którym znajdowała się piłka w momencie przerwania gry. Jednakże, jeżeli zawodnik popełnia przewinienie poza polem gry, grę należy wznowić rzutem wolnym z linii ograniczającej pole gry, z miejsca najbliższego przewinieniu; za przewinienia karane rzutem wolnym bezpośrednim należy podyktować rzut karny, jeżeli to miejsce na linii bramkowej znajduje się w polu karnym przewinającego zawodnika.
- w sytuacjach, gdy Przepisy przewidują inne miejsce wznowienia (patrz Artykuły 3, 11, 12).

Piłka:

- musi leżeć nieruchomo, a po wykonaniu rzutu zawodnikowi, który go wykonał, nie wolno jej powtórnie dotknąć, chyba że dotknęła ona innego zawodnika
- została wprowadzona do gry, gdy została kopnięta i wyraźnie poruszyła się

Zanim piłka zostanie wprowadzona do gry, wszyscy przeciwnicy muszą pozostawać:

- co najmniej 9,15 m (10 jardów) od piłki, chyba że znajdują się na linii bramkowej i między słupkami we własnym polu karnym,
- poza polem karnym przeciwnika, z którego wykonywany jest rzut wolny.

Gdy mur tworzy trzech lub więcej zawodników drużyny broniącej, wszyscy zawodnicy drużyny atakującej muszą pozostawać minimum 1 m (1 jard) od muru do momentu, gdy piłka jest w grze.

Rzut wolny można wykonać przez podrzucenie piłki stopą, względnie obiema stopami jednocześnie.

Zwody taktyczne dla dezorientowania zawodników drużyny przeciwnej w trakcie wykonywania rzutu wolnego są dozwolonym elementem gry w piłkę nożną.

Jeżeli wykonawca rzutu wolnego wykona rzut w taki sposób, że celowo kopnie piłkę w przeciwnika, aby uzyskać prawo do ponownego jej zagrania, sędzia grę będzie kontynuował – o ile zagranie to nie było wykonane w sposób nieostrożny, nierozważny lub z użyciem nadmiernej siły.

3. Przewinienia i sankcje

Jeżeli podczas wykonywania rzutu wolnego przeciwnik znajduje się bliżej od piłki niż wymagana odległość, rzut wolny należy powtórzyć, chyba że istnieje możliwość zastosowania korzyści. Jednak jeżeli zawodnik decyduje się na szybkie wykonanie rzutu wolnego, a przeciwnik, który znajduje się bliżej niż 9,15 m (10 jardów) od piłki, przejmuje ją, sędzia zezwala na kontynuowanie gry. Jednakże przeciwnik, który celowo uniemożliwia wykonanie rzutu wolnego, musi zostać napomniany za opóźnianie wznowienia gry.

Jeżeli, podczas gdy wykonywany jest rzut wolny, zawodnik drużyny atakującej znajduje się bliżej niż 1 m (1 jard) od muru utworzonego przez trzech lub więcej zawodników broniących, przyznaje się rzut wolny pośredni.

Jeżeli po podyktowaniu rzutu wolnego dla drużyny broniącej wewnątrz jej własnego pola karnego, drużyna ta wykona go mimo obecności w polu karnym zawodników drużyny przeciwnej, którzy nie zdążyli opuścić pola karnego, sędzia zezwala na kontynuowanie gry. Jeżeli przeciwnik znajdujący się w polu karnym w czasie wykonywania rzutu wolnego lub wchodzący w nie przed wejściem piłki do gry, dotyka piłkę lub walczy o nią zanim zostanie ona wprowadzona do gry, rzut wolny powtarza się.

Jeżeli po wprowadzeniu piłki do gry, wykonawca rzutu dotyka piłkę ponownie, zanim dotknęła ona innego zawodnika, grę wznowia się rzutem wolnym pośrednim. Jeżeli wykonawca popełnia przewinienie związane z ręką, zarządza się:

- rzut wolny bezpośredni,
- rzut karny, jeżeli do przewinienia doszło w polu karnym wykonawcy (chyba że wykonawcą rzutu był bramkarz – w takim przypadku zarządza się rzut wolny pośredni).

Artykuł

14

Rzut karny

Rzut karny zarządza się, jeżeli zawodnik, we własnym polu karnym popełni przewinienie karane rzutem wolnym bezpośrednim lub poza polem gry, jako element gry opisany w Artykułach 12 i 13.

Z rzutu karnego bramka może być zdobyta bezpośrednio.

1. Procedura

Piłka musi być ustawiona nieruchomo na punkcie karnym, a słupki, poprzeczka czy siatki bramkowe nie mogą się ruszać.

Zawodnik wykonujący rzut karny musi być jednoznacznie zidentyfikowany.

Bramkarz broniący rzut musi pozostawać na własnej linii bramkowej między słupkami bramkowymi, zwrócony twarzą do wykonawcy rzutu nie dotykając słupków, poprzeczki lub siatki do czasu kopnięcia piłki.

Zawodnicy inni niż wykonawca rzutu i bramkarz muszą znajdować się:

- w odległości co najmniej 9,15 m (10 jardów) od punktu karnego,
- za punktem karnym,
- na polu gry,
- na zewnątrz pola karnego.

Po zajęciu przez zawodników pozycji określonych przez niniejszy Artykuł sędzia daje sygnał na wykonanie rzutu karnego.

Wykonawca rzutu karnego musi kopnąć piłkę do przodu. Dopuszcza się wykonanie rzutu karnego piętą, pod warunkiem, że piłka zostanie kopnięta do przodu.

Gdy piłka zostaje zagrana, przynajmniej część stopy bramkarza broniącego musi dotykać linii lub być na jej wysokości.

Piłka jest wprowadzona do gry, gdy została kopnięta i wyraźnie poruszyła się.

Wykonawca nie może zagrać piłki po raz drugi, zanim nie dotknie ją ona innego zawodnika.

Rzut karny jest rozstrzygnięty, gdy piłka przestanie się poruszać, wyjdzie poza pole gry lub sędzia przerwie grę z jakiegokolwiek przewinienia.

Dla wykonania i rozstrzygnięcia rzutu karnego zarządzanego na końcu każdej części zawodów (w tym dogrywki) należy przedłużyć czas gry tej części. Podczas doliczonego czasu gry rzut karny jest rozstrzygnięty, gdy po tym jak piłka została zagrana, przestała się poruszać, wyszła poza pole gry, została zagrana przez jakiegokolwiek zawodnika (w tym wykonawcę rzutu karnego), poza bramkarzem drużyny broniącej, lub gdy sędzia przerwał grę z powodu przewinienia dokonanego przez wykonawcę rzutu karnego lub jego współpartnera. Jeżeli zawodnik drużyny broniącej (również bramkarz) popełni przewinienie, a rzut karny zostanie niewykorzystany/obroniony, należy go powtórzyć.

2. Przewinienia i sankcje

Po tym jak sędzia dał sygnał na wykonanie rzutu karnego, rzut musi zostać wykonany; jeżeli nie zostanie wykonany, sędzia może wyciągnąć sankcje dyscyplinarne przed kolejnym sygnałem na wykonanie tego rzutu.

Jeżeli zanim piłka jest w grze, ma miejsce jedna z następujących sytuacji:

- Wykonawca rzutu lub jego współpartner dokonuje przewinienia:
 - jeżeli piłka wpadnie do bramki, rzut powtarza się,
 - jeżeli piłka nie wpadnie do bramki, sędzia przerywa grę i nakazuje wznowienie jej rzutem wolnym pośrednim.
- Wyjątkami są następujące sytuacje, gdy gra zostanie przerwana i wznowiona rzutem wolnym pośrednim, bez względu na to, czy piłka wpadnie do bramki, czy nie:

- gdy piłka z rzutu karnego zostanie zagrana do tyłu,
- gdy rzut wykona współpartner zidentyfikowanego wykonawcy (sędzia karze napomnieniem zawodnika, który to zrobił),
- gdy wykonawca rzutu wykonuje zwody taktyczne po dobiegnięciu do piłki (wykonywanie zwodów taktycznych w trakcie dobiegania do piłki jest dozwolone); sędzia karze napomnieniem wykonawcę rzutu.
- Bramkarz lub jego współpartner dokonuje przewinienia:
 - jeżeli piłka wpadnie do bramki, bramkę uznaje się,
 - jeżeli piłka nie wpadnie do bramki, rzut powtarza się; bramkarz zostaje napomniany, jeżeli to on dokonał przewinienia.
- Jeżeli zawodnicy obu drużyn naruszają Przepisy Gry, rzut powtarza się – chyba że któryś z zawodników popełnił poważniejsze przewinienie (np. niedozwolone zwody taktyczne). Gdy zarówno bramkarz, jak i wykonawca rzutu popełnili przewinienia, to:
 - jeżeli rzut karny został niewykorzystany lub obroniony, to rzut powtarza się, a obaj zawodnicy zostają napomniani,
 - jeżeli rzut karny został wykorzystany, to bramka nie zostaje uznana, wykonawca rzutu karnego zostaje napomniany, a gra zostaje wznowiona rzutem wolnym pośrednim dla drużyny broniącej.

Jeżeli po wykonaniu rzutu karnego:

- wykonawca rzutu dotyka piłkę po raz drugi, zanim dotknie ją innego zawodnika:
 - zarządza się rzut wolny pośredni (lub rzut wolny bezpośredni za zagraniem piłki ręką);
- piłka została dotknięta przez osobę niepożądaną, kiedy poruszała się do przodu:
 - rzut powtarza się, poza sytuacją, w której piłka zmierza do bramki, a wpływ osoby niepożądanej nie uniemożliwia bramkarzowi lub zawodnikowi drużyny broniącej zagrania piłki, wobec czego w przypadku, gdy piłka wpadnie do bramki, taką bramkę należy uznać (nawet jeżeli osoba niepożądana dotknęła piłkę), chyba że działanie takie było spowodowane przez drużynę atakującą.

- piłka po odbiciu się w pole gry od bramkarza, poprzeczki lub słupków bramkowych została dotknięta przez osobę niepożądaną:
 - sędzia przerywa grę,
 - gra jest wznowiona rzutem sędziowskim w miejscu dotknięcia piłki przez osobę niepożądaną.

3. Streszczenie

	Wynik rzutu karnego	
	Bramka	Nie ma bramki
Przedwczesne wkroczenie zawodnika drużyny atakującej	Powtórzenie rzutu	Rzut wolny pośredni
Przedwczesne wkroczenie zawodnika drużyny broniącej	Bramka	Powtórzenie rzutu
Przewinienie bramkarza	Bramka	Powtórzenie rzutu + napomnienie dla bramkarza
Piłka zagrana do tyłu	Rzut wolny pośredni	Rzut wolny pośredni
Niedozwolone zwody taktyczne	Rzut wolny pośredni + napomnienie dla wykonawcy rzutu	Rzut wolny pośredni + napomnienie dla wykonawcy rzutu
Rzut wykonany przez innego zawodnika niż pierwotnie zidentyfikowany	Rzut wolny pośredni + napomnienie dla niezgłoszonego wykonawcy rzutu	Rzut wolny pośredni + napomnienie dla niezgłoszonego wykonawcy rzutu
Bramkarz i wykonawca rzutu dokonują przewinień w tym samym momencie	Rzut wolny pośredni + napomnienie dla wykonawcy rzutu	Powtórzenie rzutu + napomnienia dla bramkarza oraz wykonawcy rzutu



Artykuł

15

Wrzut

Wrzut przyznaje się drużynie przeciwnej do zawodnika, który po raz ostatni dotknął piłki, zanim przekroczyła całym obwodem linię boczną, zarówno po podłożu, jak i w powietrzu.

Bezpośrednio z wrzutu bramka nie może być zdobyta.

- Jeżeli piłka wpadnie do bramki przeciwnika – przyznaje się rzut od bramki,
- Jeżeli piłka wpadnie do bramki wykonawcy wrzutu – przyznaje się rzut różny.

1. Procedura

W momencie wykonania wrzutu piłki wrzucający musi:

- stać zwrócony twarzą do pola gry,
- mieć część każdej stopy na linii bocznej albo na podłożu poza linią boczną,
- wrzucać piłkę obiema rękoma zza i nad głową, z miejsca, w którym piłka opuściła pole gry.

Wszyscy zawodnicy drużyny przeciwnej muszą znajdować się w odległości nie mniejszej niż 2 metry (2 jardy) od miejsca na linii bocznej, z którego wykonywany będzie wrzut.

Piłka jest w grze, gdy znajdzie się w polu gry. Jeżeli piłka dotknie podłoża przed znalezieniem się na polu gry, wrzut powtarza ta sama drużyna z tego samego miejsca. Jeżeli wrzut jest wykonany nieprawidłowo, zostanie wykonany ponownie z tego samego miejsca przez drużynę przeciwną.

Jeżeli wykonawca wrzutu wykona go w taki sposób, że celowo rzuci piłkę w przeciwnika, aby uzyskać prawo do ponownego jej zagrania, sędzia grę będzie kontynuował – o ile wrzut ten nie był wykonany w sposób nieostrożny, nierozważny lub z użyciem nadmiernej siły.

Po wykonaniu wrzutu wrzucający nie może dotknąć piłki po raz drugi, zanim nie dotknie ją ona innego zawodnika.

2. Przewinienia i sankcje

Jeżeli po wprowadzeniu piłki do gry wrzucający dotknie piłki powtórnie, zanim dotknie ją ona innego zawodnika, zarządza się rzut wolny pośredni.

Jeżeli wrzucający dokona przewinienia z zakresu zagrania piłki ręką:

- zarządza się rzut wolny bezpośredni,
- zarządza się rzut karny, jeżeli wrzucający popełnił przewinienie we własnym polu karnym (chyba że piłka została dotknięta przez bramkarza drużyny broniącej – wtedy sędzia zarządzi rzut wolny pośredni).

Przeciwnik, który nieprzepisowo przeszkadza lub rozprasza wykonawcę wrzutu – włącznie ze skracaniem odległości na mniej niż 2 metry (2 jardy) od miejsca wykonania wrzutu – zostaje napomniany za niesportowe zachowanie, i jeżeli wrzut został wykonany, sędzia zarządzi rzut wolny pośredni.

Za każde inne przewinienie wrzut zostanie wykonany przez zawodnika przeciwnej drużyny.



Artykuł

16

Rzut od bramki

Rzut od bramki przyznaje się, gdy piłka całym obwodem, ostatnio dotknięta przez zawodnika drużyny atakującej, przekroczyła linię bramkową, zarówno po podłożu, jak i w powietrzu.

Bramka może być zdobyta bezpośrednio z rzutu od bramki jedynie na drużynie przeciwnej. Jeżeli piłka wpadnie bezpośrednio do bramki wykonawcy rzutu, zarządza się rzut różny dla drużyny przeciwnej.

1. Procedura

- Piłka musi być ustawiona nieruchomo. Może być zagrana z jakiegokolwiek miejsca pola bramkowego przez zawodnika drużyny broniącej
- Piłka jest w grze, gdy została kopnięta i wyraźnie poruszyła się
- Przeciwnicy muszą pozostać poza polem karnym aż do momentu wprowadzenia piłki do gry.

2. Przewinienia i sankcje

Jeżeli wprowadzona do gry piłka zostanie dotknięta przez wykonawcę po raz drugi, zanim dotknie ją ona innego zawodnika, zarządza się rzut wolny pośredni. Jeżeli wykonawca dokona przewinienia z zakresu zagrania piłki ręką:

- zarządza się rzut wolny bezpośredni,
- zarządza się rzut karny, gdy przewinienie popełnione zostało w polu karnym wykonawcy rzutu (chyba że wykonawcą rzutu był bramkarz – wtedy sędzia zarządzi rzut wolny pośredni).

Jeżeli, podczas wykonywania rzutu od bramki jakiegokolwiek zawodnik drużyny przeciwnej znajduje się w polu karnym, ponieważ nie miał czasu na jego opuszczenie, sędzia zezwoli na kontynuowanie gry. Jeżeli przeciwnik znajdujący się w polu karnym w czasie wykonywania rzutu od bramki lub wchodzący w nie przed wejściem piłki do gry dotyka piłkę lub walczy o nią zanim zostanie ona wprowadzona do gry, rzut od bramki powtarza się.

Jeżeli zawodnik wkroczy w pole karne przed wejściem piłki do gry i tam dojdzie do przewinienia na nim lub w jego wykonaniu, rzut od bramki musi być powtórzony. Zawodnik przewinający może zostać napomniany lub wykluczony, w zależności od ciężaru przewinienia.

Za każde inne przewinienie rzut powtarza się.



Artykuł

17

Rzut różny

Rzut różny przyznaje się, gdy piłka całym obwodem, ostatnio dotknięta przez zawodnika drużyny broniącej, przeszła linię bramkową zarówno po podłożu, jak i w powietrzu, i nie została zdobyta bramką.

Bramka może być zdobyta bezpośrednio z rzutu różnego jedynie na drużynie przeciwnej. Jeżeli piłka wpadnie bezpośrednio do bramki wykonawcy rzutu, zarządza się rzut różny dla drużyny przeciwnej.

1. Procedura

- Piłka musi być umieszczona w polu różnym, bliższym miejscu, w którym piłka wyszła z gry przez linię bramkową.
- Piłka musi być ustawiona nieruchomo i musi być kopnięta przez zawodnika drużyny atakującej.
- Piłka została wprowadzona do gry, gdy została kopnięta i wyraźnie poruszyła się; piłka nie musi opuścić pola różnego.
- Chorągiewki różnej nie można usuwać.
- Zawodnicy drużyny przeciwnej muszą pozostawać w odległości co najmniej 9,15 m (10 jardów) od łuku pola różnego, aż do momentu wprowadzenia piłki do gry.

2. Przewinienia i sankcje

Jeżeli po wprowadzeniu piłki do gry wykonawca dotyka piłkę po raz drugi, zanim dotknie ją ona innego zawodnika, zarządza się rzut wolny pośredni. Jeżeli wykonawca dokona przewinienia z zakresu zagrania piłki ręką:

- zarządza się rzut wolny bezpośredni,
- zarządza się rzut karny, jeżeli przewinienie zostało dokonane w polu karnym wykonawcy rzutu (chyba że piłka została dotknięta przez bramkarza drużyny broniącej – sędzia zarządzi rzut wolny pośredni).

Jeżeli wykonawca rzutu rożnego wykona rzut prawidłowo w taki sposób, że celowo kopnie piłkę w przeciwnika, aby uzyskać prawo do ponownego jej zagrania, sędzia grę będzie kontynuował – o ile zagraniem to nie było wykonane nieostrożnie, nierozważnie lub z użyciem nadmiernej siły.

Za każde inne przewinienie rzut powtarza się.



Protokół – zasady, procesy i procedury

Protokół systemu VAR, jak daleko to możliwe, jest zgodny z zasadami i filozofią Przepisów Gry.

Zastosowanie systemu VAR dozwolone jest wyłącznie, gdy organizator meczu/rozgrywek zrealizował cały protokół VAR oraz wymogi implementacji (zgodnie z treścią Podręcznika dotyczącego wdrożenia systemu VAR) i otrzymał pisemną zgodę IFAB oraz FIFA.

Protokół Systemu VAR

1. Zasady

Zastosowanie systemu VAR w rozgrywkach piłki nożnej oparte jest na wielu zasadach, które należy stosować w każdym zawodach rozgrywanych z użyciem systemu VAR.

1. Sędzia asystent wideo (VAR) jest członkiem zespołu sędziowskiego mającym niezależny dostęp do obrazu transmitowanych zawodów i może wspierać sędziego tylko w przypadku wystąpienia „**oczywistego błędu**” lub „**pominiętego poważnego zdarzenia**” w odniesieniu do sytuacji:
 - a. **bramka/nie ma bramki,**
 - b. **rzut karny/brak rzutu karnego,**
 - c. **bezpośrednia czerwona kartka** (nie dotyczy drugiego napomnienia),
 - d. **błędna identyfikacja** (gdy sędzia napomina lub wyklucza niewłaściwego zawodnika przewinającej drużyny).
2. Sędzia musi zawsze podjąć decyzję, tj. sędziemu nie wolno „wstrzymać się” i następnie scedować ją na sędziego VAR. Jeżeli sędzia podejmie decyzję o nieprzerwywaniu gry z powodu domniemanego przewinienia, decyzja (o kontynuowaniu gry) może być poddana wideoweryfikacji.

3. Pierwotna decyzja podjęta przez sędziego nie zostanie zmieniona, jeśli wideoweryfikacja wyraźnie nie pokaże, że jego decyzja była „oczywistym błędem”.
4. Tylko sędzia może zarządzić przeprowadzenie wideoweryfikacji, sędzia VAR (i inni członkowie zespołu sędziowskiego) może to jedynie sugerować sędziemu.
5. Ostateczna decyzja zawsze należy do sędziego, może ona być ona oparta na informacji przekazanej przez sędziego VAR lub może podjęta po przeprowadzeniu wideoweryfikacji na boisku (OFR).
6. Nie ma limitu czasowego na przeprowadzenie procesu wideoweryfikacji, ponieważ dokładność jest ważniejsza niż szybkość.
7. Zawodnikom i osobom funkcyjnym nie wolno otaczać sędziego lub próbować wywrzeć na niego wpływ co do decyzji o przeprowadzeniu wideoweryfikacji, samym procesie wideoweryfikacji, czy na ostatecznej decyzji sędziego.
8. Podczas przeprowadzania wideoweryfikacji sędzia musi pozostawać widoczny, zapewniając tym samym jawność procesu.
9. Jeżeli gra nie zostanie przerwana po sytuacji, która podlega wideoweryfikacji, żadne sankcje dyscyplinarne powzięte/wymagane po tym zdarzeniu nie zostaną anulowane, nawet jeśli pierwotna decyzja zostanie zmieniona (z wyjątkiem napomnienia/wykluczenia za przerwanie korzystnej akcji lub pozbawienie realnej szansy na zdobycie bramki).
10. Jeżeli gra została przerwana i wznowiona, sędzia nie może zdecydować się na wideo weryfikację, z wyjątkiem przypadków błędnej identyfikacji (sankcji dyscyplinarnych dla niewłaściwej osoby) lub w przypadku potencjalnego wykluczenia związanego z gwałtownym, agresywnym zachowaniem, pluciem, gryzieniem lub nadzwyczaj obraźliwym, obelżywym, ordynarnym językiem i/lub gestem (gestami).
11. Maksymalny czas przed zdarzeniem i po nim, który może podlegać wideoweryfikacji określony jest przez Przepisy Gry i Protokół VAR.
12. Jako że sędzia VAR będzie automatycznie „kontrolował” każdą sytuację/decyzję, nie zachodzi potrzeba, żeby trenerzy czy zawodnicy prosili o wideo weryfikację.

2. Decyzje mające kluczowe znaczenie dla przebiegu gry – wideoweryfikacja

System VAR może być wykorzystany wyłącznie w odniesieniu do czterech kategorii decyzji/zdarzeń mających kluczowe znaczenie dla przebiegu gry. We wszystkich tych sytuacjach system VAR może zostać zastosowany tylko *po tym, gdy sędzia podjął (pierwszą) decyzję (włącznie z zezwoleniem na kontynuowanie gry) lub gdy poważne zdarzenia zostały pominięte/niezauważone przez zespół sędziowski.*

Pierwotna decyzja sędziego nie zostanie zmieniona, chyba że nastąpił „wyraźny błąd” (dotyczy to również decyzji podjętych przez sędziego na podstawie informacji przekazanych przez innego członka zespołu sędziowskiego, np. spalony).

Czterema kategoriami decyzji/zdarzeń, które mogą podlegać wideoweryfikacji w przypadku potencjalnego „oczywistego błędu” lub „pominiętego poważnego zdarzenia” są:

a. Bramka/nie ma bramki

- przewinienie drużyny atakującej w fazie budowania akcji lub zdobycia bramki (zagranie piłki ręką, faul, spalony itp.);
- piłka poza grą przed zdobyciem bramki;
- bramka/nie ma bramki.
- przewinienie bramkarza i/lub wykonawcy podczas wykonywania rzutu karnego lub przedwczesne wkroczenie w pole karne zawodnika drużyny atakującej lub obrońcy, który bierze bezpośredni udział w grze, gdy piłka odbiła się od słupka, poprzeczki lub bramkarza.

b. Rzut karny/brak rzutu karnego

- przewinienie drużyny atakującej w fazie budowania akcji, która zakończyła się podyktowaniem rzutu karnego (zagranie piłki ręką, faul, spalony itp.);
- piłka poza grą przed zaistnieniem zdarzenia;
- miejsce przewinienia (w polu karnym czy poza nim);
- rzut karny nieprawidłowo przyznany;
- przewinienie karane rzutem karnym nie zostało zauważone.

- c. **Bezpośrednia czerwona kartka (nie dotyczy drugiej żółtej kartki/napomnienia)**
- DOGSO (w szczególności miejsce przewinienia oraz ustawienie innych zawodników);
 - poważny, rażący faul (czy atak nierozważny);
 - gwałtowne zachowanie, gryzienie innej osoby, lub plucie na inną osobę;
 - użycie ordynarnego, obelżywego, obraźliwego języka i/lub gestów.

d. **Błędna identyfikacja zawodnika (przy żółtej lub czerwonej kartce)**

Jeżeli sędzia karze przekroczenie Przepisów i pokazuje żółtą lub czerwoną kartkę niewłaściwemu zawodnikowi przewinającej drużyny, tożsamość przewinającego zawodnika może zostać zweryfikowana za pomocą wideo; samo przewinienie nie może być weryfikowane, chyba że zakończyło się zdobyciem bramki, rzutem karnym lub pokazaniem przez sędziego bezpośredniej czerwonej kartki.

3. Procesy wideoweryfikacji

Zastosowanie systemu VAR podczas zawodów wymaga następujących praktycznych uzgodnień:

- sędzia VAR ogląda mecz w centrum obsługi wideo (COW) i towarzyszy mu asystent sędziego VAR (AVAR) oraz operator powtórek (OP),
- w zależności od tego, z ilu kamer prowadzona jest transmisja (oraz innych aspektów) może być wyznaczony więcej niż jeden AVAR i więcej niż jeden OP,
- tylko osobom do tego upoważnionym wolno podczas zawodów wejść do COW lub komunikować się z VAR, AVAR lub OP,
- sędzia VAR ma niezależny dostęp do przekazu telewizyjnego i ma możliwość niezależnej kontroli powtórek,
- sędzia VAR podłączony jest do zestawu komunikacji używanego przez zespół sędziowski i słyszy wszystko, o czym członkowie zespołu rozmawiają. Sędzia VAR musi nacisnąć przycisk, żeby zostać usłyszany przez sędziego (dzięki temu sędzia nie jest rozpraszany przez rozmowy, które toczą się w COW),
- podczas, gdy sędzia VAR zajęty jest kontrolą lub wideoweryfikacją, sędzia AVAR może komunikować się z sędzią, w szczególności, gdy należy przerwać grę lub upewnić się, że nie zostanie wznowiona,
- jeżeli sędzia zdecyduje się na obejrzenie powtórki, sędzia VAR wybierze ujęcie z najlepszej kamery/najlepszą szybkość powtórki. Sędzia może poprosić o inne/ dodatkowe powtórki z innych kamer i pokazywane w innej szybkości.

4. Procedury

Pierwotna decyzja

- sędzia i pozostali członkowie zespołu sędziowskiego muszą zawsze podjąć pierwszą decyzję (włączając w to wszelkie sankcje dyscyplinarne), jakby nie było systemu VAR (z wyłączeniem pominiętych zdarzeń),
- nie zezwala się sędziemu i pozostałym członkom zespołu sędziowskiego na brak podjęcia decyzji, ponieważ doprowadzi to do słabego/niepewnego prowadzenia zawodów, zbyt wielu wiodoweryfikacji oraz znaczących problemów w przypadku awarii technologii,
- tylko sędzia ma prawo podjąć ostateczną decyzję, sędzia VAR ma taki sam status, jak pozostali członkowie zespołu sędziowskiego i może tylko wspierać sędziego,
- zastosowanie opóźnionej sygnalizacji chorągiewką sędziego asystenta, czy opóźnionego gwizdka w odniesieniu do przewinienia jest dozwolone wyłącznie w bardzo klarownej sytuacji ofensywnej, gdy zawodnik ma właśnie zdobyć bramkę lub bez przeszkód biegnie w kierunku pola karnego przeciwnika lub w nie wbiega,
- jeżeli sędzia asystent stosuje opóźnioną sygnalizację w odniesieniu do przewinienia, musi podnieść chorągiewkę gdy drużyna atakująca zdobędzie bramkę, przyznany zostanie dla niej rzut karny/rzut wolny/rzut różny/wrzut lub gdy drużyna atakująca utrzymuje posiadanie piłki mimo zakończenia początkowego ataku. We wszystkich pozostałych sytuacjach, sędzia asystent powinien zdecydować, czy podnosić chorągiewkę bazując na wymaganiach gry.

Sprawdzanie

- sędzia VAR automatycznie przeprowadza „sprawdzenie” obrazu wideo w przypadku każdej potencjalnej lub zdobytej bramki, podyktowanego rzutu karnego, bezpośredniej czerwonej kartki, lub sytuacji, w której doszło do błędnej identyfikacji zawodnika – kontrola taka odbywa się przy wykorzystaniu zapisu z różnych kamer i szybkości powtórek,
- sędzia VAR może dokonać „sprawdzenia” zapisu wideo z normalną prędkością nagrania i/lub w zwolnionym tempie, jednak co do zasady powtórki w zwolnionym tempie powinno się wykorzystywać tylko do oceny faktów, np. miejsce przewinienia/zawodnika, dokładne miejsce przewinienia przy przewinieniach fizycznych lub przy zagraniu piłki ręką, decyzjach piłka

w grze/poza grą (włączając w to sytuacje bramka/nie ma bramki).

Normalne tempo powinno być używane do oceny dynamiki ataku lub przy decyzji, czy doszło do przewinienia z zakresu zagrania piłki ręką,

- jeżeli „sprawdzenie” nie wykaże „oczywistego błędu” lub „pominiętego poważnego zdarzenia”, zazwyczaj nie zachodzi potrzeba, żeby sędzia VAR nawiązywał kontakt z sędzią – określane jest to jako „ciche sprawdzenie”. Jednakże czasami taka informacja przekazana sędziemu/sędziemu asystentowi pomaga w zarządzaniu zawodnikami/zawodami,
- jeżeli wznowienie gry musi być opóźnione z powodu „sprawdzenia” przez sędziego VAR, sędzia zasygnalizuje ten fakt przez jednoznaczne wskazanie palcem na słuchawkę z zestawu komunikacji i wyciągnięcie do przodu drugiej ręki. Ta sygnalizacja musi być utrzymana do zakończenia „kontroli”, jako że oznacza to, iż sędzia otrzymuje informacje (od sędziego VAR lub innego członka zespołu sędziowskiego),
- jeżeli „sprawdzenie” wskazuje na prawdopodobne zaistnienie „oczywistego błędu” lub „pominięcie poważnego zdarzenia”, sędzia VAR informuje o tym sędziemu (ale nie przekazując, jaka decyzja winna być podjęta), który decyduje, czy rozpocząć wideoweryfikację.

Wideoweryfikacja

- Sędzia może zainicjować „wideoweryfikację” zdarzenia, które potencjalnie może stanowić „oczywisty błąd” lub „pominięcie poważnego zdarzenia”, gdy:
 - sędzia VAR (lub inny członek zespołu sędziowskiego) zarekomendują wideoweryfikację,
 - sędzia podejrzewa, że coś poważnego zostało „pominięte”.
- jeżeli gra została wcześniej przerwana, sędzia opóźnia jej wznowienie,
- jeżeli gra jest kontynuowana, sędzia ją przerywa, gdy piłka znajdzie się w neutralnej strefie/sytuacji (zwykle, gdy żadna z drużyn nie przeprowadza ataku),
- w obu powyższych przypadkach sędzia musi zasygnalizować, że będzie przeprowadzona wideoweryfikacja, przez wyraźne pokazanie kształtu ekranu telewizora,
- sędzia VAR opisuje sędziemu, co można dostrzec na powtórce(kach), ale nie to, jaka decyzja winna zostać podjęta. Następnie sędzia:

- podejmuje ostateczną decyzję w oparciu o to, co sam widział na boisku i informacje uzyskane od sędziego VAR oraz – tam gdzie to właściwe – na podstawie informacji od innych członków zespołu sędziowskiego *LUB*
- udaje się do stanowiska wideo weryfikacji, by obejrzeć powtórkę/i – wideoweryfikacja na boisku (OFR) -przed podjęciem ostatecznej decyzji. Pozostali członkowie zespołu sędziowskiego nie oglądają zapisu wideo, chyba że w wyjątkowych sytuacjach zostaną poproszeni o to przez sędziego.
- na zakończenie obu procedur wideoweryfikacji, sędzia musi pokazać gest telewizora, po czym natychmiast przekazuje ostateczną decyzję.
- w odniesieniu do decyzji związanych z oceną faktów, np. miejsce przewinienia/zawodnika (spalony), punkt kontaktu ciała (ręka/ Faul), miejsca zdarzenia (w polu karnym lub poza nim), piłka poza grą itp. wideoweryfikacja wykonana wyłącznie przez sędziego VAR jest zazwyczaj stosowna. Jednak wideoweryfikacja na boisku (OFR) może zostać zastosowana przy ocenie takich decyzji, jeżeli pomoże ona w zarządzaniu zawodnikami/zawodami i „sprzedaniu” decyzji (np. kluczowa decyzja zmieniająca przebieg zawodów, która w końcowej fazie zawodów).
- w przypadku oceny subiektywnych sytuacji, np. dynamiki ataku, brania udziału w grze w odniesieniu do spalonego, rozważań, czy zaistniała „ręka”, zastosowanie wideoweryfikacji na boisku (OFR) zazwyczaj jest stosowne.
- sędzia może obejrzeć nagranie w różnych prędkościach i z różnych kamer, przy czym, co do zasady, powtórki w zwolnionym tempie winno się wykorzystywać do oceny faktów, np. miejsca przewinienia/zawodnika, punktu kontaktu ciała przy fizycznych przewinieniach i przy zagraniach piłki ręką, piłka w grze/poza grą (dotyczy to również sytuacji bramka/nie ma bramki). Nagrań w normalnej prędkości powinno się używać do oceny „dynamiki” przewinień lub czy doszło do przewinienia z zakresu zagrania piłki ręką.
- w odniesieniu do decyzji/zdarzeń związanych ze zdobyciem bramek, decyzji rzut karny/nie ma rzutu karnego i czerwonych kartek za pozbawienie realnej szansy na zdobycie bramki (DOGSO), może zajść potrzeba wideoweryfikacji fazy ataku, która bezpośrednio doprowadziła do jednego z powyższych zdarzeń. Wideoweryfikacja może wymagać obejrzenia, w jaki sposób drużyna atakująca weszła w posiadanie piłki.

- Przepisy Gry nie zezwalają na zmianę decyzji (rzutu różnego, wrzutu itp.), po tym jak gra została już wznowiona, dlatego nie podlegają one wideoweryfikacji.
- jeżeli gra została przerwana i wznowiona, sędzia może zdecydować się na wideoweryfikację i podjąć odpowiednie sankcje dyscyplinarne tylko w przypadku błędnej identyfikacji lub potencjalnego wykluczenia związanego z gwałtownym, agresywnym zachowaniem, pluciem, gryzieniem lub nadzwyczaj obraźliwym, obelżywym, ordynarnym językiem i/lub gestem (gestami).
- proces wideoweryfikacji powinien być przeprowadzony tak efektywnie, jak to możliwe. Jednak trafność ostatecznej decyzji jest ważniejsza od czasu, w jakim została podjęta. W związku z tym oraz dlatego, że niektóre sytuacje są złożone i wymagają kilku powtórek, nie ma limitu czasowego czasu na proces wideoweryfikacji.

Ostateczna decyzja

- na zakończenie procedury wideoweryfikacji, sędzia musi pokazać gest telewizora, a po nim ostateczną decyzję.
- sędzia podejmie/zmieni/cofnie sankcje dyscyplinarne (tam, gdzie jest to stosowne) i zarządzi wznowienie gry zgodnie z Przepisami Gry.

Zawodnicy, zawodnicy rezerwowi i osoby funkcyjne

- jako że sędzia VAR będzie automatycznie „sprawdzał” każdą sytuację/decyzję, nie ma potrzeby, aby trenerzy czy zawodnicy prosili o sprawdzenie lub wideoweryfikację
- zawodnicy, zawodnicy rezerwowi i osoby funkcyjne nie mogą podejmować próby wpływania na proces wideoweryfikacji, włącznie z momentem przekazywania przez sędziego ostatecznej decyzji
- podczas trwania wideoweryfikacji zawodnicy powinni pozostać na polu gry; zawodnicy rezerwowi i osoby funkcyjne powinny pozostawać poza polem gry
- zawodnik/zawodnik rezerwowy/zawodnik wymieniony/osoba funkcyjna, który nadmiernie używa gestu „wideoweryfikacji” lub który wkracza w obszar stanowiska wideoweryfikacji (SW), zostanie napomniany
- zawodnik/zawodnik rezerwowy/zawodnik wymieniony/osoba funkcyjna, który wejdzie do centrum obsługi wideo (COW), zostanie wykluczony.

Unieważnienie zawodów

Co do zasady, zawody nie zostaną unieważnione z powodu:

- awarii technologii VAR (jak w przypadku technologii GLT),
- złej/złych decyzji z udziałem sędziego VAR (jako że sędzia VAR jest członkiem zespołu sędziowskiego),
- decyzji o nieprzeprowadzeniu wideoweryfikacji zdarzenia/decyzji,
- wideoweryfikacji zdarzeń/decyzji niepodlegających weryfikacji.

Podsumowanie zmian w Przepisach Gry 2019/20

Podsumowanie zmian w Przepisach Gry

Poniżej przedstawione zostały główne zmiany i objaśnienia.

Artykuł 1

- Osoba funkcyjna zostanie napomniana (ŻK) za wkroczenie do stanowiska wideoweryfikacji i wykluczona (CzK) za wkroczenie do centrum wideoweryfikacji.

Artykuł 3

- Zawodnik wymieniany musi opuszczać pole gry w najbliższym miejscu przez linię ograniczającą pole gry, chyba że sędzia zarządzi inaczej.

Artykuł 4

- Bielizna noszona pod koszulką/bluzą musi być wielokolorowa/ posiadająca wzory, jeżeli stanowi odwzorowanie rękawa koszulki.

Artykuł 5

- Sędzia nie może zmienić decyzji dotyczącej wznowienia po tym, jak gra została wznowiona, może jednak, w niektórych sytuacjach, pokazać ŻK/CzK za wcześniejsze zdarzenie.
- Jeżeli sędzia opuści pole gry w celu dokonania wideoweryfikacji lub w celu zaproszenia zawodników z powrotem na pole gry po zakończonej połowie, to w takiej sytuacji decyzja nadal może być zmieniona.
- Osoba funkcyjna, która winna jest niewłaściwego zachowania, może zostać ukarana przez pokazanie jej ŻK/CzK; w przypadku, gdy nie jest możliwe ustalenie winnej osoby, żółtą lub czerwoną kartką zostanie ukarany najwyższy rangą trener obecny w strefie technicznej.
- Jeśli wykonawca rzutu karnego jest kontuzjowany, można mu szybko udzielić pomocy lub ocenić jego stan zdrowia, po czym może on wykonać rzut karny.

Artykuł 7

- Wyjaśnienie różnicy między przerwą „na schłodzenie organizmu”, a przerwą „na uzupełnienie płynów”.

Artykuł 8

- Drużyna, która wygrała losowanie, ma możliwość wyboru rozpoczęcia gry.
- Rzut sędziowski: dla bramkarza (jeżeli gra została przerwana w polu karnym) lub dla jednego z zawodników drużyny, która jako ostatnia dotknęła piłki w miejscu, gdzie doszło do tego kontaktu; wszyscy pozostali zawodnicy (obu drużyn) muszą pozostawać minimum 4 m (4,5 jarda) od piłki.

Artykuł 9

- Grę wznowia się rzutem sędziowskim, jeżeli piłka dotknie sędziego (lub jednego z członków zespołu sędziowskiego), a następnie wpadnie do bramki, zmieni się drużyna, która posiadała piłkę lub kontakt taki zapoczątkuje atak.

Artykuł 10

- Bramkarz nie może zdobyć bramki poprzez rzucenie piłki do bramki przeciwnika.

Artykuł 12

- Zmieniono zapisy dotyczące zagrania piłki ręką, dążąc do osiągnięcia większej przejrzystości/zgodności z przejrzystymi wskazówkami co do tego, kiedy nierozmyślne zagranie piłki ręką powinno (a kiedy nie powinno) być karane.
- Potwierdzenie, że nieprzepisowe zagranie piłki ręką przez bramkarza we własnym polu karnym nie jest sankcjonowane ŻK/CzK.
- Jeżeli bramkarz ewidentnie podejmuje próbę kopnięcia piłki lub ją kopie po celowym podaniu od współpartnera i próba ta się nie powiedzie, zezwala się na to, żeby bramkarz złapał piłkę.
- Sędzia może odłożyć pokazanie ŻK/CzK do następnej przerwy w grze, jeżeli drużyna poszkodowana szybko wykonuje rzut wolny i tworzy sobie szansę na zdobycie bramki.
- ŻK za „nielegalne” celebrowanie zdobycia bramki pozostaje nawet wtedy, gdy ta bramka zostaje unieważniona.
- Lista przewinień osób funkcyjnych, za które sędzia sięga po reprimendy, ŻK i CzK.

- Wszystkie przewinienia o charakterze werbalnym karane są rzutem wolnym pośrednim.
- Kopnięcie przedmiotu karane jest w ten sam sposób, co rzucenie przedmiotu.

Artykuł 13

- Po wykonaniu rzutu wolnego pośredniego sędzia może zaprzestać jego sygnalizowania, gdy jest ewidentne, że bramka nie może zostać zdobyta bezpośrednio (np. przy większości rzutów wolnych pośrednich po spalonym).
- Przy rzucie wolnym dla drużyny broniącej w jej własnym polu karnym, piłka jest w grze, gdy zostanie kopnięta i ewidentnie się porusza; nie musi opuścić pola karnego.
- Gdy w murze obronnym staje minimum trzech zawodników, wszystkim zawodnikom drużyny atakującej nie wolno podejść bliżej niż na 1 m od tego muru; rzut wolny pośredni za złamanie zakazu.

Artykuł 14

- Słupki, poprzeczka i siatki nie mogą się poruszać podczas rzutu karnego. Bramkarzowi nie wolno ich dotykać.
- Bramkarz musi mieć przynajmniej część jednej stopy na linii, lub na jej wysokości, podczas gdy wykonywany jest rzut karny; nie może stać za linią
- Jeżeli po tym, jak sędzia dał sygnał na wykonanie rzutu karnego dochodzi do przewinienia, ale rzut nie jest wykonany, należy nakazać wykonać go ponownie, po udzieleniu ŻK/CzK.

Artykuł 15

- Przeciwnicy muszą znajdować się minimum 2 m od miejsca na linii bocznej, z którego wykonywany będzie wrzut, nawet jeżeli zawodnik wrzucający jest za linią.

Artykuł 16

- Przy rzutach od bramki piłka znajduje się w grze, gry została kopnięta i ewidentnie się poruszyła; piłka nie musi opuszczać pola karnego.

Zmiany edytorskie

Wprowadzono szereg zmian dotyczących słownictwa/szyku tekstu i logiki. Niektóre treści zostały usunięte, jako że nie są już znaczące. Główne zmiany zostały podkreślone. Poniżej przedstawione są najbardziej znaczące zmiany:

Tekst poprawiony (w kilku artykułach)

- Odniesienie do „rozmyślnego” zagrania piłki ręką (lub zamiaru) zmieniono na przewinięcia z zakresu „zagrania piłki ręką”.

Tekst usunięty

Artykuł 4

- Odniesienie do okresu przejściowego dla technologii EPTS i profesjonalnego standardu, którego okres się zakończył.

Artykuł 5

- Odniesienie do powodów, dla których wprowadzono sygnalizowanie korzyści jedną ręką.

Artykuł 16

- Odniesienie do powtórzenia rzutu od bramki, jeżeli piłka zostanie dotknięta przed opuszczeniem pola karnego.

Zmiany w Przepisach Gry - szczegóły

Poniżej przedstawione są główne zmiany, które zaszły w Przepisach Gry od wydania 2018/19. Przy każdej zmianie przedstawiona jest stara treść (tam, gdzie to stosowne) oraz nowe/zmienione/dodatkowe określenia, po których następuje wyjaśnienie zmian.

Artykuł 01 – Pole gry

14. System VAR

Poprawiony tekst

System VAR

Zawodnik, zawodnik rezerwowy, lub zawodnik wymieniony lub osoba funkcyjna, który(a) wejdzie do COW, zostanie wykluczony, ~~osoba funkcyjna, która wejdzie do COW zostanie pozbawiona przywileju przebywania w strefie technicznej.~~

Strefa weryfikacji wideo (SW)

Zawodnik, zawodnik rezerwowy, lub zawodnik wymieniony, lub osoba funkcyjna, który(a) wejdzie w SW zostanie napomniany. ~~Osoba towarzysząca drużynie, która wejdzie w SW otrzyma publiczne, oficjalne ostrzeżenie (lub napomnienie tam, gdzie żółte kartki stosowane są wobec osób towarzyszących drużynie).~~

Wyjaśnienie

Niewłaściwe postępowanie osób funkcyjnych jest obecnie sankcjonowane ŻK/CzK.

Artykuł 03 – Zawodnicy

3. Procedura wymiany

Poprawiony tekst

Przy wymianie zawodnika na zawodnika rezerwowego przestrzegane muszą być następujące warunki:

- (...):
- Zawodnik wymieniany
 - otrzymuje zgodę od sędziego na opuszczenie pola gry, chyba że już się poza nim znalazł i musi opuszczać pole gry w najbliższym miejscu przez linię ograniczającą pole gry, chyba że sędzia wskaże, że zawodnik może bezpośrednio/natychmiast opuścić pole gry przy linii środkowej lub w innym miejscu (np. ze względu na bezpieczeństwo czy kontuzję)
 - zawodnik wymieniany nie musi opuszczać pola gry przy linii środkowej musi natychmiast udać się do strefy technicznej lub szatni i nie bierze dalszego udziału w zawodach (poza rozgrywkami, w których zezwala się na wymiany powrotne),
- Jeżeli zawodnik, który ma zostać wymieniony, odmawia zejścia z pola gry, sędzia przerywa procedurę wymiany i wznowia grę.

Wyjaśnienie

Dla zapobieżenia „marnowaniu” czasu poprzez powolne przemieszczanie się zawodnika wymienianego do linii środkowej (co nie jest wymogiem Przepisów), zawodnik musi opuścić pole gry w najbliższym punkcie ograniczającym pole gry (tak jak w przypadku kontuzji). Odstępstwo może nastąpić, jeżeli sędzia zarządzi inaczej, np. jeżeli zawodnik może szybko opuścić pole gry przy linii środkowej, istnieją względy bezpieczeństwa lub zawodnik będzie znoszony na noszach. Zawodnik musi natychmiast udać się do strefy technicznej lub szatni, aby uniknąć problemów z zawodnikami rezerwowymi, widzami lub członkami zespołu sędziowskiego. Zawodnik, który narusza postanowienia tego zapisu powinien zostać ukarany za niesportowe zachowanie, tj. opóźnianie wznowienia gry.

Artykuł 04 – Ubiór zawodników

3. Kolory

Dodatkowy tekst

Bielizna noszona pod koszulką/bluzą musi być:

- tego samego koloru, co główny kolor rękawka koszulki lub bluzy piłkarskiej lub
- wielokolorowa/ posiadająca wzory, jeżeli stanowi odwzorowanie rękawa koszulki.

Wyjaśnienie

Producenci obecnie wytwarzają bieliznę taką samą, jak rękawek koszulki; zezwala się na użycie takiego sprzętu, jako że pomaga on sędziom w podejmowaniu decyzji.

Artykuł 05 – Sędzia

2. Decyzje sędziego

Poprawiony tekst

Sędzia nie może zmienić decyzji dotyczącej wznowienia gry, gdy sam uzna ją za niewłaściwą, względnie na sugestię innego z pozostałych sędziów, jeśli gra została już wznowiona lub sędzia zakończył pierwszą lub drugą połowę (dotyczy to również dogrywki) i opuścił pole gry lub przedwcześnie zakończył zawody. Jednakże jeżeli po zakończeniu połowy sędzia opuści pole gry udając się do stanowiska wideoweryfikacji lub w celu poinstruowania zawodników, żeby powrócili na pole gry, to nie stanowi to przeszkody przy zmianie decyzji w związku ze zdarzeniem, które miało miejsce przed zakończeniem połowy.

Poza zapisami w Artykule 12.3 i protokołem VAR, sankcje dyscyplinarne mogą być wyłącznie stosowane po tym, jak gra została wznowiona, jeżeli inny członek zespołu sędziowskiego wcześniej zidentyfikował i podjął próbę zakomunikowania sędziemu tego przewinienia przed wznowieniem gry; w takim przypadku jednak gra nie może być już wznowiona w sposób, który powiązany jest z danym przewinieniem.

Wyjaśnienie

- Jeżeli po zakończeniu połowy sędzia udaje się do SW lub instruuje zawodników do powrotu na pole gry, „wideoweryfikacja” jest dozwolona i decyzja, która dotyczy zdarzenia mającego miejsce przez zakończeniem połowy, może zostać zmieniona.
- Czasami członek zespołu sędziowskiego wskazuje/informuje o przewinieniu karanym ŻK/CzK (np. sędzia asystent sygnalizuje chorągiewką gwałtowne, agresywne zachowanie poza grą, jednak sędzia nie widzi/nie słyszy komunikatu, aż do momentu wznowienia gry). Sędziemu wolno w takiej sytuacji wyciągnąć odpowiednie sankcje dyscyplinarne, ale nie może zmienić wznowienia gry, na inne, takie, które powiązane jest z udzieloną karą dyscyplinarną.

3. Uprawnienia i obowiązki – Sankcje dyscyplinarne

Poprawiony tekst

(...)

- stosuje sankcje wobec osób funkcyjnych, które nie potrafią zachowywać się w sposób odpowiedzialny może usunąć ostrzeżenie lub pokazuje żółtą kartkę jako napomnienie lub czerwoną jako wykluczenie z przebywania na polu gry i jego bezpośredniego otoczenia, włączając w to strefę techniczną; w przypadku, w którym nie jest możliwe ustalenie winnej osoby, żółtą lub czerwoną kartką zostanie ukarany najwyższy rangą trener obecny w strefie technicznej. Osoba funkcyjna stanowiąca pomoc medyczną, która popełni przewinienie karane wykluczeniem, może pozostać w strefie jeżeli drużyna nie ma innej osoby stanowiącej pomoc medyczną, taka osoba może udzielać pomocy zawodnikowi, który takiej pomocy wymaga.

Wyjaśnienie

Eksperyment z udzielaniem ŻK/CzK za niewłaściwe postępowanie osób funkcyjnych okazał się sukcesem i uwidoczniło się wiele zalet tego systemu na wszystkich poziomach, włącznie z młodymi sędziami, którym przychodzi radzić sobie z „trudnymi” dorosłymi trenerami. Jeżeli nie ma możliwości zidentyfikowania osoby winnej takiego zachowania, najwyższy rangą trener (zazwyczaj pierwszy trener) w strefie technicznej otrzyma ŻK/CzK (jako osoba odpowiedzialna za pozostałe osoby funkcyjne).

3. Uprawnienia i obowiązki – Kontuzje

Dodatkowy tekst

(...)

- Udzielanie kontuzjowanemu zawodnikowi pomocy na polu gry jest niedozwolone (...)
Wyjątki od powyższych zasad dotyczą jedynie przypadków, gdy:
- (...)
- podyktowany został rzut karny, a zawodnik kontuzjowany będzie wykonawcą tego rzutu.

Wyjaśnienie

Nie fair była sytuacja, gdy wykonawca rzutów karnych wymagał oceny/opatrzenia kontuzji, przez co automatycznie musiał opuścić pole gry i nie mógł wykonać rzutu karnego.

Artykuł 07 – Czas trwania zawodów

3. Kompensowanie straconego czasu

Poprawiony tekst

Sędzia dolicza w każdej części zawodów cały stracony czas gry z powodu:

(...)

- przerw medycznych, na które zezwala regulamin rozgrywek, np. przerwy na uzupełnianie „płynów” (która nie powinna przekroczyć jednej minuty) i przerwy „na schłodzenie organizmu” (90 sekund do trzech minut)

Wyjaśnienie

Dbając o bezpieczeństwo zawodników, regulamin rozgrywek mogą dopuszczać, w pewnych warunkach atmosferycznych (np. wysoka wilgotność i temperatura) przerwy „na schłodzenie organizmu” (90 sekund do trzech minut), dla obniżenia temperatury ciała; to co innego, niż przerwy na uzupełnianie płynów (maksymalnie jedna minuta), służące nawodnieniu.

Artykuł 08 – Rozpoczęcie i wznowienie gry

1. Rozpoczęcie gry – Procedura

Poprawiony tekst

- drużyna, która wygrała losowanie ma możliwość wyboru:
 - rozpoczęcia gry, lub
 - na którą bramkę będzie atakowała w pierwszej połowie.
- w odniesieniu do powyższego zapisu, drużyna, która przegrała losowanie, rozpoczyna grę, lub decyduje, na którą bramkę będzie atakowała w pierwszej połowie.
- drużyna, która decydowała, na którą bramkę będzie atakowała w pierwszej połowie, rozpoczyna grę w drugiej połowie zawodów

Wyjaśnienie

Ostatnie zmiany sprawiły, że rozpoczęcie gry stało się bardziej dynamiczne (np. można bezpośrednio zdobyć z niego bramkę), dlatego kapitanowie, wygrywający losowanie często prosili o możliwość rozpoczęcia gry.

2. Rzut sędziowski – Procedura

Poprawiony tekst

Dotychczasowe brzmienie

- Sędzia opuszcza trzymaną w ręce piłkę w miejscu, gdzie znajdowała się ona w chwili przerwania gry. Jeżeli gra została przerwana, gdy piłka znajdowała się w polu bramkowym, rzut sędziowski sędzia wykonuje z linii pola bramkowego, równoległej do linii bramkowej – z miejsca najbliższego temu, gdzie była piłka w chwili przerwania gry.
- Piłka jest w grze w momencie, gdy dotknie podłoża.
- Przy rzucie sędziowskim w walce o piłkę może brać udział dowolna liczba zawodników, z bramkarzami włącznie. Sędzia nie ma prawa decydować o tym, kto może walczyć o piłkę podczas rzutu sędziowskiego i nie może decydować o jego rozstrzygnięciu.

Nowe brzmienie

- Piłka zostaje opuszczona dla bramkarza drużyny broniącej w jej polu karnym, jeżeli gdy gra została zatrzymana:
 - piłka znajdowała się w polu karnym, lub
 - piłka została ostatni raz dotknięta w polu karnym.
- We wszystkich pozostałych sytuacjach, sędzia opuszcza piłkę jednemu z zawodników drużyny, która jako ostatnia dotknęła piłki, w miejscu w którym piłka ostatni raz dotknęła zawodnika, osobę niepożądaną lub, jak zapisano w Art. 9 pkt. 1, jednego z sędziów.
- Wszyscy pozostali zawodnicy (obu drużyn) muszą pozostawać minimum 4 m (4,5 jarda) od piłki, aż znajdzie się ona w grze.

Piłka jest w grze w momencie, gdy dotknie podłoża.

~~Przy rzucie sędziowskim w walce o piłkę może brać udział dowolna liczba zawodników, z bramkarzami włącznie. Sędzia nie ma prawa decydować o tym, kto może walczyć o piłkę podczas rzutu sędziowskiego i nie może decydować o jego rozstrzygnięciu.~~

Wyjaśnienie

Dotychczasowa procedura rzutu sędziowskiego często prowadziła do sztucznie wyinscenizowanego wznowienia, które było wykorzystywane w sposób nie fair (np. wykopnięcie piłki na wrzut głęboko na połowę przeciwnika) lub agresywna konfrontacja. Oddanie piłki drużynie, która jako ostatnia ją zagrała (posiadała), przywraca to, co zostało utracone, gdy gra została zatrzymana. Wyjątkiem jest obszar pola karnego, gdzie łatwiejszym rozwiązaniem jest oddanie piłki bramkarzowi. Aby zapobiec odniesieniu nienależnej korzyści przez drużynę, wszyscy zawodnicy obu zespołów, poza otrzymującym piłkę, muszą pozostawać minimum 4 m (4.5 jarda) od miejsca rzutu.

Artykuł 09 – Piłka w grze i poza grą

1. Piłka poza grą

Dodatkowy tekst

Piłka jest poza grą, gdy:

- (...)
- dotyka jednego z sędziów pozostając na polu gry, i:
 - drużyna rozpoczyna korzystny atak lub
 - piłka wpada bezpośrednio do bramki lub
 - w wyniku kontaktu zmienia się drużyna, która posiadała piłkę.

We wszystkich powyższych sytuacjach grę należy wznowić rzutem sędziowskim.

Wyjaśnienie

Jest to bardzo nie fair, jeżeli drużyna zdobywa przewagę lub zdobywa bramkę, ponieważ piłka trafiła jednego z członków zespołu sędziowskiego, zwłaszcza sędziego.

2. Piłka w grze

Poprawiony tekst

Piłka jest w grze w każdym pozostałym czasie, ~~włączając sytuacje~~ gdy dotyka jednego z sędziów, odbija się od jednego z sędziów słupka, poprzeczki lub chorągiewki różnej i pozostaje na polu gry.

Wyjaśnienie

Poza zapisem w Art. 9 pkt 1 piłka jest w grze, gdy dotknie jednego z członków zespołu sędziowskiego.

Artykuł 10 – Wyłanianie zwycięzcy**1. Zdobyć bramki****Dodatkowy tekst**

(...)

Jeżeli bramkarz rzuca piłkę bezpośrednio do bramki przeciwnika, zarządza się rzut od bramki.

Wyjaśnienie

Zmiana wprowadzona dla spójności z nowymi zapisami dotyczącymi zagrań piłki ręką w Artykule 12.

Artykuł 12 – Gra niedozwolona i niewłaściwe postępowanie**1. Rzut wolny bezpośredni – Zagranie piłki ręką****Poprawiony tekst**

Większa część sekcji zagrania piłki ręką została zmieniona (patrz str. 54).

Wyjaśnienie

Wymagana jest większa przejrzystość, zwłaszcza w sytuacjach, gdzie nie zaistniało rozmyślne zagranie piłki ręką. Zmiana brzmienia odpowiada następującym zasadom:

- świat piłki nożnej nie akceptuje bramek zdobytych ręką/ramieniem (nawet jeżeli były przypadkowe),
- świat piłki nożnej oczekuje, że zawodnik, który zagrał piłkę ręką powinien zostać ukarany, jeżeli wchodzi w posiadanie/kontrolę piłki po jej kontakcie z ręką/ramieniem i jego drużyna zyskuje dużą przewagę, np. zdobywa bramkę lub stwarza realną szansę na zdobycie bramki,
- naturalne jest, że zawodnik wyciąga rękę między siebie i murawę, aby zabezpieczyć się przy upadku,
- trzymanie rąk/ramion powyżej wysokości barków rzadko można uznać za pozycję „naturalną”, jeżeli zawodnik podejmuje ryzyko trzymając dłonie, ręce w tej pozycji, włączając w to sytuacje, gdy zawodnik wykonuje wślizg,
- jeżeli piłka odbija się od ciała zawodnika lub od innego zawodnika (którejkolwiek z drużyn), który przebywa blisko, i trafia w rękę/ramię, niemożliwym jest uniknięcie kontaktu z piłką.

1. Rzut wolny bezpośredni – Zagranie piłki ręką**Poprawiony tekst**

Bramkarz zagrywający piłkę ręką poza polem karnym podlega takim samym restrykcjom z tego tytułu, jak pozostali zawodnicy. ~~Natomiast wewnątrz własnego pola karnego dotykanie piłki ręką przez bramkarza nie jest traktowane jako przewinienie „zagranie piłki ręką” (pociągające za sobą rzut wolny bezpośredni).~~ Jeżeli wewnątrz własnego pola karnego bramkarz zagrywa piłkę ręką, gdy nie jest to dozwolone, zarządza się rzut wolny pośredni, jednak nie stosuje się żadnych sankcji dyscyplinarnych.

Wyjaśnienie

Bramkarz nie może zagrywać piłki ręką we własnym polu karnym po rozmyślnym zagraniu lub wykonaniu wrzutu przez współpartnera, nie może on również powtórnie jej łapać po tym, jak ją już wypuścił z rąk. Jeżeli złamany zostanie jeden z powyższych aspektów, sędzia zarządza rzut wolny pośredni, ale te jak i inne „nieprzepisowe” zagrania piłki ręką nie nakładają obowiązku stosowania sankcji dyscyplinarnych, nawet jeżeli doszło do przerwania korzystnej akcji lub pozbawienia realnej szansy na zdobycie bramki.

2. Rzut wolny pośredni

Poprawiony tekst

Rzut wolny pośredni jest przyznany, jeżeli bramkarz we własnym polu karnym popełnia jedno z następujących przewinień:

- przez czas dłuższy niż 6 sekund kontroluje piłkę ręką/ramieniem, zanim ją zwolni,
- dotyka piłkę ręką/ramieniem po tym jak ją już wypuścił i przed tym nim dotknęła ona innego zawodnika,
- dotyka piłkę ręką/ramieniem, chyba że bramkarz ewidentnie kopnął lub próbował kopnąć piłkę w celu jej wybicia, po tym jak:
 - zwolnił ją z rąk i nie dotknęła później innego zawodnika,
 - została rozmyślnie kopnięta do niego przez współpartnera,
 - otrzymał ją bezpośrednio z wrzutu od współpartnera.

Wyjaśnienie

- Dodanie „ramienia” unifikuje ten zapis z innymi częściami Przepisów, gdzie mowa jest o zagraniu piłki ręką,
- Jeżeli bramkarz ewidentnie kopie lub próbuje kopnąć piłkę w pole, wskazuje to na brak intencji do zagrania piłki ręką. Wobec tego, gdy próba takiego „wybicia” nie powiodła się, bramkarz może zagrać piłkę ręką bez popełnienia przewinienia.

3. Sankcje dyscyplinarne

Poprawiony tekst

Jeżeli przed wejściem na pole gry przed rozpoczęciem zawodów zawodnik lub osoba funkcyjna popełni przewinienie karane wykluczeniem, sędzia ma władzę, żeby nie dopuścić takiego zawodnika lub osobę funkcyjną do udziału w zawodach (patrz Artykuł 3.6); sędzia zgłosi jakiegokolwiek inne niewłaściwe postępowanie.

Zawodnik lub osoba funkcyjna, który(a) popełnia przewinienie ~~w stosunku do przeciwnika, współpartnera, jednego z sędziów, jakiegokolwiek innej osoby lub Przepisów Gry~~ karane napomnieniem lub wykluczeniem z gry, zarówno na polu gry, jak i poza nim jest karany stosownie do natury popełnianego przewinienia. (...)

Żółta bądź czerwona kartka może być pokazana tylko zawodnikowi, zawodnikowi rezerwowemu, zawodnikowi wymienionemu lub osobie funkcyjnej.

Wyjaśnienie

Czerwone i żółte kartki można obecnie pokazywać również osobom funkcyjnym (patrz Artykuł 5).

3. Sankcje dyscyplinarne – Wstrzymanie wznowienia gry w celu udzielenia kary indywidualnej

Dodatkowy tekst

Jeżeli sędzia podjął decyzję o napomnieniu lub wykluczeniu zawodnika, gra nie może być wznowiona przed zakończeniem procedury udzielenia kary, chyba że zawodnik drużyny poszkodowanej wykona szybko rzut wolny i ma klarowną szansę na zdobycie bramki, a sędzia nie rozpoczął procedury udzielania sankcji dyscyplinarnych. Sankcje takie udzielane są w następnej przerwie w grze; jeżeli przewinienie wynikało z pozbawienia drużyny realnej szansy na zdobycie bramki, winny zawodnik zostaje napomniany.

Wyjaśnienie

Czasami atak drużyny zostaje powstrzymany przewinieniem, które wymaga napomnienia lub wykluczenia, a drużyna atakująca wykonuje szybko rzut wolny, aby odzyskać „utracony” atak; było to ewidentnie niesprawiedliwe, jeżeli ten „nowy” atak był zatrzymany w celu udzielenia ŻK/CzK. Jednakże jeżeli sędzia przykuł uwagę drużyny przewinającej przez rozpoczęcie procedury pokazywania ŻK/CzK, nie można zezwolić na szybkie wykonanie rzutu wolnego. W przypadku DOGSO zawodnik zostanie napomniany, a nie wykluczony, ponieważ atak został „wznowiony” – to tak, jakby zastosowano korzyść w odniesieniu do DOGSO.

3. Sankcje dyscyplinarne – Fetowanie zdobycia bramki

Dodatkowy tekst

Zawodnik musi zostać ukarany napomnieniem, nawet gdy bramka zostaje nieuznana, jeżeli (...):

Wyjaśnienie

Napomnienia za nieodpowiednie fetowanie zdobycia bramki stosowane są również w sytuacji, gdy bramka została nieuznana, jako że wpływ tego zachowania (na bezpieczeństwo, wizerunek gry itp.) pozostaje taki sam, jak w przypadku, w którym bramka została uznana.

3. Sankcje dyscyplinarne – Osoby funkcyjne

Dodatkowy tekst

Dodano nową sekcję „**Osoby funkcyjne**”, która zawiera listę przewinień, za które osoba funkcyjna może zostać ostrzeżona, napomniana lub wykluczona.

Wyjaśnienie

Prawidłowe stosowanie ŻK/CzK za niewłaściwe postępowanie zostaje wsparte włączeniem do Przepisów listy głównych przewinień wymagających reprimendy, ŻK czy CzK.

4. Wznowienie gry z tytułu gry niedozwolonej i niewłaściwego postępowania

Poprawiony tekst

Jeżeli w trakcie, gdy piłka jest w grze, zawodnik popełnia fizyczne przewinienie na polu gry przeciwko:

- przeciwnikowi – gra wznowiona zostanie rzutem wolnym pośrednim/ bezpośrednim lub rzutem karnym,
- współpartnerowi, zawodnikowi rezerwowemu, zawodnikowi wymienionemu lub zawodnikowi wykluczonemu, osobie funkcyjnej lub któremukolwiek sędziemu – gra wznowiona zostanie rzutem wolnym bezpośrednim lub rzutem karnym,
- jakiegokolwiek innej osobie – gra zostanie wznowiona rzutem sędziowskim.

Wszystkie przewinienia o naturze werbalnej karane są rzutem wolnym pośrednim.

Wyjaśnienie

Potwierdzenie innego rodzaju wznowienia gry po przewinieniu fizycznym i wszystkich werbalnych przewinień, nawet jeżeli skierowane były do jednego z członków zespołu sędziowskiego; gra po nich wznowiana jest rzutem wolnym pośrednim.

4. Wznowienie gry z tytułu gry niedozwolonej i niewłaściwego postępowania

Dodatkowy tekst

Jeżeli przewinienie zostało popełnione poza polem gry przez zawodnika wobec zawodnika, zawodnika rezerwowego, zawodnika wymienionego lub osoby funkcyjnej własnej drużyny, to gra zostanie wznowiona rzutem wolnym pośrednim z linii ograniczającej pole gry, z miejsca najbliższego przewinieniu.

Wyjaśnienie

Wyjaśnienie, że przewinienie musi być dokonane przez zawodnika wobec współpartnera lub jednej z osób funkcyjnych jego drużyny, zawodników rezerwowych itp., aby sędzia zarządził rzut wolny pośredni.

4. Wznowienie gry z tytułu gry niedozwolonej i niewłaściwego postępowania

Poprawiony tekst

Jeżeli zawodnik, który znajduje się na polu gry lub poza nim, rzuca/kopie przedmiotem (innym niż piłka meczowa) w przeciwnika, lub rzuca/kopie przedmiotem (również piłką) w zawodnika rezerwowego drużyny przeciwnej, zawodnika wymienionego, zawodnika wykluczonego, osobę funkcyjną, lub jednego z sędziów lub w piłkę meczową, gra jest wznawiana rzutem wolnym bezpośrednim (...)

Wyjaśnienie

Kopnięcie przedmiotu lub piłki w kogoś jest karane tak samo jak rzucanie przedmiotem.

Artykuł 13 – Rzuty wolne

1. Rodzaje rzutów wolnych – Rzut wolny pośredni - sygnalizacja

Dodatkowy tekst

Sędzia wskazuje rzut wolny pośredni unosząc ramię nad głowę. Utrzymuje on ramię w tej pozycji do czasu, gdy po wykonanym rzucie piłka dotknęła innego zawodnika, wyszła z gry lub gdy ewidentnym jest, że bramka nie może zostać zdobyta bezpośrednio.

Wyjaśnienie

Wiele rzutów wolnych pośrednich jest zbyt daleko od bramki przeciwnika, żeby zdobyć z nich bezpośrednio bramkę (np. rzut wolny pośredni po spalonym); w takich sytuacjach sędzia musi utrzymywać sygnalizację do momentu wykonania rzutu, ponieważ bieg z tak uniesioną ręką nie jest łatwy.

2. Procedura

Poprawiony tekst

- rzuty wolne wynikające z nieuprawnionego wejścia, powrotu lub zejścia zawodnika z pola gry, wykonywane są z miejsca, w którym znajdowała się piłka w momencie przerwania gry. Jednakże jeżeli zawodnik popełnia przewinienie poza polem gry, grę należy wznović rzutem wolnym z linii ograniczającej pole gry, z miejsca najbliższego przewinieniu; (...)

Wyjaśnienie

Tekst zmieniono, żeby był spójny z innymi częściami Przepisów.

2. Procedura

Poprawiony tekst

Piłka:

- (...)
- została wprowadzona do gry, gdy została kopnięta i wyraźnie poruszyła się ~~(poza rzutami wolnymi w obrębie pola karnego drużyny broniącej — piłka jest wprowadzona do gry, gdy została kopnięta bezpośrednio poza pole karne).~~

Wyjaśnienie

Eksperyment, w którym przy rzucie wolnym dla drużyny broniącej w polu karnym piłka jest w grze, gdy zostanie kopnięta i nie musi opuścić pola karnego doprowadził do szybszego i bardziej konstruktywnego wznawiania gry. Zawodnicy drużyny przeciwnej muszą pozostawać poza polem karnym i minimum 9,15 m od miejsca wznawienia, aż piłka jest w grze. Taką samą zmianę wprowadzono w odniesieniu do rzutu od bramki (patrz Art. 16).

2. Procedura

Dodatkowy tekst

Zanim piłka zostanie wprowadzona do gry, wszyscy przeciwnicy muszą pozostawać:

- co najmniej 9,15 m (10 jardów) od piłki, chyba że znajdują się na linii bramkowej i między słupkami we własnym polu karnym,
- poza polem karnym przeciwnika, z którego wykonywany jest rzut wolny.

Gdy mur tworzy trzech lub więcej zawodników drużyny broniącej, to wszyscy zawodnicy drużyny atakującej muszą pozostawać minimum 1 m (1 jard) od muru do momentu, gdy piłka jest w grze.

Wyjaśnienie

Zawodnicy drużyny atakującej stojący bardzo blisko muru, lub w nim, bardzo często powodują problemy z zakresu zarządzania i prowadzą do marnowania czasu gry. Nie ma uzasadnienia taktycznego, żeby zezwolić zawodnikom atakującym na przebywanie w murze, a ich obecność w nim jest wbrew „duchowi gry” i często szkodzi wizerunkowi gry.

3. Przewinienia i sankcje

Dodatkowy tekst

Jeżeli, podczas gdy wykonywany jest rzut wolny, zawodnik drużyny atakującej znajduje się bliżej niż 1 m (1 jard) od muru utworzonego przez trzech lub więcej zawodników broniących, przyznaje się rzut wolny pośredni.

Wyjaśnienie

Potwierdzenie wznowienia gry, jeżeli zawodnik drużyny atakującej naruszy odległość 1 m od muru.

3. Przewinienia i sankcje

Poprawiony tekst

Jeżeli po podyktowaniu rzutu wolnego dla drużyny broniącej wewnątrz ~~z~~ jej własnego pola karnego, drużyna ta wykona go mimo obecności w polu karnym zawodników drużyny przeciwnej, którzy nie zdążyli opuścić pola karnego, sędzia zezwala na kontynuowanie gry. Jeżeli zawodnik znajdujący się w polu karnym w czasie wykonywania rzutu wolnego lub wchodzący w nie ~~dotyka piłkę lub atakuje przeciwnika w walce o piłkę~~ przed wejściem piłki do gry, dotyka piłkę lub walczy o nią, zanim zostanie ona wprowadzona do gry, rzut wolny powtarza się.

Jeżeli rzut wolny wykonywany jest przez drużynę broniącą z własnego pola karnego i piłka nie została kopnięta bezpośrednio poza pole karne, rzut wolny ~~należy powtórzyć.~~

Wyjaśnienie

Potwierdzenie sposobu wznowienia w powyższej sytuacji.

Artykuł 14 – Rzut karny

1. Procedura

Dodatkowy tekst

Piłka musi być ustawiona nieruchomo na punkcie karnym, a słupki, poprzeczka czy siatki bramkowe nie mogą się ruszać (np. po kopnięciu przez bramkarza). (...)

Bramkarz broniący rzut musi pozostawać na własnej linii bramkowej między słupkami bramkowymi, zwrócony twarzą do wykonawcy rzutu nie dotykając słupków, poprzeczki lub siatki do czasu kopnięcia piłki.

(...)

Wykonawca rzutu karnego musi kopnąć piłkę do przodu. Dopuszcza się wykonanie rzutu karnego piętą, pod warunkiem, że piłka zostanie kopnięta do przodu.

Gdy piłka zostaje zagrana, przynajmniej część stopy bramkarza broniącego musi dotykać linii lub być na jej wysokości.

Wyjaśnienie

Sędziemu nie wolno dać sygnału na wykonanie rzutu karnego, jeżeli bramkarz dotyka słupków, poprzeczki lub siatki, lub jeżeli one ruszają się, np. bramkarz kopnął w nie/potrząsnął nimi.

Bramkarzom nie zezwala się na stanie przed lub za linią. Pozwolenie, aby tylko jedna stopa bramkarza dotykała linii (lub jeżeli skacze, żeby była nad linią) podczas wykonywania rzutu karnego jest bardziej praktycznym podejściem i jest łatwiejsze do wychwycenia niż dostrzeżenie, czy obie stopy są na linii. Jako że wykonawca rzutu karnego może się zawahać w trakcie podbiegania do piłki, to rozsądnym jest, żeby bramkarz miał możliwość zrobienia jednego kroku w oczekiwaniu na rzut.

Dodatkowy tekst

Po tym jak sędzia dał sygnał na wykonanie rzutu karnego, rzut musi zostać wykonany; jeżeli nie zostanie wykonany, sędzia może wyciągnąć sankcje dyscyplinarne przed kolejnym sygnałem na wykonanie rzutu karnego.

Wyjaśnienie

Jeżeli dochodzi do przewinienia po tym, jak sędzia dał sygnał gwizdkiem na wykonanie rzutu karnego, ale rzut nie został wykonany, nie można podyktować rzutu wolnego, jako że piłka nie była w grze; można podjąć odpowiednie sankcje dyscyplinarne.

Artykuł 15 – Wrzut

1. Procedura

Poprawiony tekst

Wszyscy zawodnicy drużyny przeciwnej muszą znajdować się w odległości nie mniejszej niż 2 metry (2 jardy) od miejsca na linii bocznej, z którego wykonywany jest wrzut z którego wykonywany będzie wrzut.

Wyjaśnienie

Zapis ten obejmuje sytuacje, w których zawodnik wykonuje wrzut będąc w pewnej odległości od linii bocznej.

Artykuł 16 – Rzut od bramki

1. Procedura

Poprawiony tekst

Bramka może być zdobyta bezpośrednio z rzutu od bramki jedynie na drużynie przeciwnej. Jeżeli piłka wpadnie bezpośrednio do bramki wykonawcy rzutu, zarządza się rzut różny dla drużyny przeciwnej, zakładając, że piłka opuściła pole karne.

Wyjaśnienie

Obecnie piłka jest w grze w momencie, w którym została zagrana i poruszyła się

1. Procedura

Poprawiony tekst

Piłka jest w grze, gdy opuszcza pole karne gdy została kopnięta i wyraźnie poruszyła się.

Wyjaśnienie

Eksperyment, w którym przy rzucie od bramki piłka jest w grze, gdy zostanie kopnięta i nie musi opuścić pola karnego, doprowadził do szybszego i bardziej konstruktywnego wznawiania gry. Zmniejszyła się ilość traconego czasu, dodatkowo wyeliminowano taktykę „marnowania” czasu gry, gdy obrońca celowo zagrywał piłkę opuszczeniem przez nią pola karnego, wiedząc, że jedyną konsekwencją będzie powtórzenie rzutu. Przeciwnicy muszą pozostać poza polem karnym, aż do momentu, gdy piłka jest w grze.

2. Przewinienia i sankcje

Poprawiony tekst

Jeżeli, podczas gdy wykonywany jest rzut od bramki jakikolwiek zawodnik drużyny przeciwnej znajduje się w polu karnym ponieważ nie miał czasu na jego opuszczenie, sędzia zezwoli na kontynuowanie gry. Jeżeli przeciwnik znajdujący się w polu karnym w czasie wykonywania rzutu od bramki lub wchodzący w nie przed wejściem piłki do gry dotyka piłkę lub walczy o nią zanim dotknie ją on lub inny zawodnik zostanie ona wprowadzona do gry, rzut od bramki powtarza się.

Wyjaśnienie

Potwierdzenie działań, jakie powinien podjąć sędzia, gdy zawodnik drużyny przeciwnej jest w polu karnym, w którym wykonywany jest rzut od bramki.

Protokół VAR

2. Decyzje mające kluczowe znaczenie dla przebiegu gry – wideoweryfikacja

Poprawiony tekst

Kategorią decyzji/zdarzeń, które mogą podlegać wideoweryfikacji w przypadku potencjalnego „oczywistego błędu” lub „pominiętego poważnego zdarzenia” są:

a. Bramka/nie ma bramki

Przewinienie popełnione przez zawodnika drużyny, która zdobyła bramkę. Do przewinienia doszło w fazie ataku, która zakończyła się bramką.

- przewinienie drużyny atakującej w fazie budowania akcji lub zdobycia bramki (zagranie piłki ręką, faul, spalony itp.);
- Art. 11: pozycja spalona i przewinienie;
- piłka poza grą przed zdobyciem bramki;
- bramka/nie ma bramki.
- Przewinienie bramkarza i/lub wykonawcy podczas wykonywania rzutu z punktu karnego lub naruszenie Przepisów przez zawodnika drużyny atakującej lub obrońcy, który bierze bezpośredni udział w grze jeżeli piłka odbiła się od słupka, poprzeczki lub bramkarza.

b. Rzut karny/brak rzutu karnego

- przewinienie drużyny atakującej w fazie budowania akcji, która zakończyła się podyktowaniem rzutu karnego (zagranie piłki ręką, faul, spalony itp.);
- piłka poza grą przed zaistnieniem zdarzenia;
- miejsce przewinienia (w polu karnym czy poza nim);
- rzut karny nieprawidłowo przyznany;
- przewinienie karane rzutem karnym nie zostało zauważone;
- przewinienie bramkarza i/lub wykonawcy rzutu karnego;
- przedwczesne wkroczenie zawodnika drużyny atakującej lub broniącej, który bierze bezpośredni udział w grze, po tym jak piłka z wykonanego rzutu karnego odbiła się od słupka, poprzeczki lub bramkarza.

Wyjaśnienie

Uproszczone tekst i punkty przeniesiono jako przewinienia podczas wykonywania rzutu karnego w odniesieniu do przypadków bramka/nie ma bramki.

4. Procedura – Pierwotna decyzja

Dodatkowy tekst

Jeżeli sędzia asystent stosuje opóźnioną sygnalizację w odniesieniu do przewinienia, musi on podnieść chorągiewkę, jeżeli drużyna atakująca zdobędzie bramkę, przyznany zostanie rzut karny/rzut wolny/rzut różny/wrzut lub gdy drużyna atakująca utrzymuje posiadanie piłki, mimo zakończenia początkowego ataku. We wszystkich pozostałych sytuacjach, sędzia asystent powinien zdecydować, czy podnosić chorągiewkę bazując na wymaganiach gry.

Wyjaśnienie

Doprecyzowanie, kiedy sędzia asystent musi podnieść „opóźnioną” chorągiewkę w odniesieniu do bardzo stykowej sytuacji.

4. Procedura – Zawodnicy, zawodnicy rezerwowi i osoby funkcyjne

Poprawiony tekst

- Zawodnik/zawodnik rezerwowy/zawodnik wymieniony/osoba funkcyjna, który nadmiernie używa gestu „wideoweryfikacji”, lub który wkracza w obszar stanowiska wideoweryfikacji (SW), zostanie napomniany.
- Osoba funkcyjna, która nadmiernie używa gestu „wideoweryfikacji” lub wkracza w SW, zostanie publicznie ostrzeżona (lub napomniana w rozgrywkach, w których stosuje się kary indywidualne wobec osób funkcyjnych).
- Zawodnik/zawodnik rezerwowy/zawodnik wymieniony/osoba funkcyjna, który wejdzie do centrum obsługi wideo (COW) zostanie pozbawiona przywileju przebywania w strefie technicznej; zostanie wykluczony.

Wyjaśnienie

Odniesienie do ŻK i CzK dla osób funkcyjnych. Zmiana wymuszona w celu zapewnienia jednolitego brzmienia w Artykule 5 i 12.



Słowniczek pojęć stosowanych w Przepisach Gry i Postanowieniach PZPN

Słowniczek zawiera słowa/sformułowania, które wymagają doprecyzowania lub wyjaśnienia ponad treść zawartą w Przepisach oraz/lub nie zawsze dają się łatwo przetłumaczyć z angielskiego na inne języki.

Organy piłkarskie

The IFAB – The International Football Association Board

Organ, składający się z czterech brytyjskich związków narodowych i FIFA, odpowiedzialny jest za Przepisy Gry na całym świecie. Co do zasady zmiany w Przepisach mogą zostać zaakceptowane wyłącznie przez Coroczny Ogólny Zjazd, który odbywa się w lutym lub marcu.

FIFA – Fédération Internationale de Football Association

Organ zarządzający i odpowiedzialny za piłkę nożną na świecie.

Konfederacja

Organ odpowiedzialny za piłkę nożną na kontynencie. Funkcjonuje sześć konfederacji AFC (Azja), CAF (Afryka), CONCACAF (Północna, Środkowa Ameryka i Karaiby), CONMEBOL (Południowa Ameryka), OFC (Oceania) i UEFA (Europa).

Narodowy Związek Piłki Nożnej

Organ odpowiedzialny za piłkę nożną w kraju.

Terminologia piłkarska

A

Atakowanie nogami

Czynność, gdy zawodnik współzawodniczy/konkuruje z przeciwnikiem o zdobycie piłki, atakując ją nogą (zarówno na ziemi, jak i w powietrzu).

Atakowanie ciałem

Fizyczne atakowanie przeciwnika, zazwyczaj przy użyciu barku lub górnej części rąk (które przylegają blisko do ciała).

B

Brutalność

Akt dzikiej, bezwzględnej lub celowej przemocy.

D

Doliczony czas

Czas doliczony do końca każdej z połów za czas „stracony” ze względu na wymiany, kontuzje, sankcje dyscyplinarne, fetowanie zdobycia bramki itp.

Dogrywka

Sposób na rozstrzygnięcie wyniku zawodów, który składa się z dwóch kolejnych, równych połów nie przekraczających 15 minut każda.

Duch gry

Główna/niezbędna zasada/etos piłki nożnej jako dyscypliny sportu, ale również odnosząca się do każdego zawodów.

K

Karać

Karać, zazwyczaj przez zatrzymanie gry i przyznanie rzutu wolnego lub rzutu karnego drużynie przeciwnej (patrz również Korzyść).

Kopnąć

Piłka została kopnięta, gdy zawodnik zagrywa ją (doprowadza do kontaktu) stopą, kostką i/lub stawem skokowym.

Korzyść

Sędzia zezwala na kontynuowanie gry, gdy dochodzi do przewinienia i jeżeli kontynuowanie gry przyniesie korzyść drużynie poszkodowanej.

N

Napomnienie

Sankcja dyscyplinarna, która skutkuje opisem w raporcie przedkładanym do władz dyscyplinarnych; oznajmiana przez pokazanie żółtej karki; dwa napomnienia w tych samych zawodach skutkują wykluczeniem zawodnika lub osoby funkcyjnej.

Nieproporcjonalna siła

Użycie większej siły/energii, niż jest to konieczne.

O

Obrona

Działania podejmowane przez zawodnika, żeby zatrzymać lub spróbować zatrzymać piłkę lecącą do własnej bramki lub blisko niej. Używając do tego jakiegokolwiek części ciała poza rękami/ramionami (poza bramkarzem we własnym polu karnym).

Ocena kontuzjowanego zawodnika

Szybkie badanie kontuzji, zazwyczaj dokonywane przez personel medyczny, w celu weryfikacji, czy zawodnik nie potrzebuje dalszego leczenia.

Okazywanie niezadowolenia

Publiczne protesty lub okazywanie niezadowolenia (werbalne i/lub fizyczne) wobec decyzji sędziów; karane napomnieniem (żółta kartka).

Ordynarny, obelżywy, obraźliwy język

Werbalne lub fizyczne zachowanie, które jest niegrzeczne, uwłaczające, okazujące brak szacunku; karane jest wykluczeniem (czerwona kartka).

Osoba niepożądana

Jakakolwiek osoba, która nie jest członkiem zespołu sędziowskiego i nie znajduje się wyszczególniona w protokole (zawodnicy, rezerwowi i osoby funkcyjne) lub jakiegokolwiek zwierzę, przedmiot, struktura itp.

Oszustwo

Czyn mający na celu wprowadzenie sędziego w błąd, nabranie go i skłonienie do podjęcia błędnej decyzji/sankcji dyscyplinarnych, które będą korzystne dla osoby oszukującej i jego drużyny.

P

Pole gry

Obszar do gry, który ograniczony jest liniami bocznymi i bramkowymi oraz siatkami w bramkach, tam gdzie są używane.

Przechwycić

Uniemożliwić przemieszczenie się piłce w zamierzone przez innego zawodnika miejsce.

Przerwa na schłodzenie organizmu

W interesie dobra i bezpieczeństwa zawodników regulamin rozgrywek może zezwolić, w szczególnych warunkach atmosferycznych (wysoka wilgotność i temperatura); przerwy na schłodzenie (zazwyczaj od 90 sekund do trzech minut) stosowane są w celu umożliwienia organizmom obniżenia temperatury; w tym zakresie różnią się od przerw na uzupełnianie płynów.

Przerwa na uzupełnianie płynów

Regulaminy rozgrywek mogą zezwolić na przerwy na uzupełnianie płynów (nie dłuższe niż jedna minuta) dla zawodników w celu nawodnienia organizmu; różnią się one w tym zakresie od przerw na schłodzenie organizmu.

Przeszkadzać

Opóźniać, blokować, uniemożliwiać przeciwnikowi poruszanie się lub podejmowanie działań.

Przewinienie

Czyn, który łamie/narusza Przepisy Gry.

R

Rozmyślnie

Czynność, którą zawodnik zamierza wykonać; nie jest to odruch lub niezamierzone działanie.

Rozpraszać

Przeszkadzać, doprowadzać do zmieszania lub przykuwać uwagę (zazwyczaj niesportowo).

Rzut sędziowski

Sposób wznowienia gry; sędzia upuszcza piłkę dla jednego zawodnika drużyny, która jako ostatnia miała kontakt z piłką (poza obszarem pola karnego, w którym rzut sędziowski przyznaje się bramkarzowi); piłka jest w grze, gdy dotknie podłoża.

Rzut wolny bezpośredni

Rzut wolny, z którego bramka może zostać zdobyta bezpośrednio na przeciwniku bez konieczności kontaktu innego zawodnika z piłką.

Rzut wolny pośredni

Rzut wolny, z którego bramka może zostać zdobyta, jeżeli inny zawodnik (z którejkolwiek drużyny) dotknie piłkę po tym, jak została kopnięta.

Rzuty z punktu karnego

Sposób wyłaniania zwycięzcy zawodów przez naprzemienne wykonywanie rzutów karnych do momentu, w którym jedna drużyna zdobyła jedną bramkę więcej i obie drużyny wykonały tyle samo rzutów karnych (chyba że w pierwszej serii pięciu rzutów dla każdej z drużyn, jedna z nich nie jest w stanie dogonić drugiej, nawet gdyby wykorzystała wszystkie pozostałe rzuty).

S

Sankcje

Dyscyplinarne działania podejmowane przez sędziego.

Symulacja

Działanie mające na celu stworzenie mylnego/fałszywego wrażenia, że coś miało miejsce, gdy tak naprawdę nic się nie wydarzyło; popełnione przez zawodnika, żeby zyskać niesportową korzyść.

System EPTS

System, który rejestruje i analizuje dane dotyczące fizycznych i psychologicznych wyników występu zawodnika.

System hybrydowy

Połączenie sztucznych i naturalnych materiałów w celu stworzenia powierzchni do gry, która wymaga światła słonecznego, wody, cyrkulacji powietrza i ruchu.

Szybki rzut wolny

Rzut wolny, który został wykonany (za zgodą sędziego) bardzo szybko po tym, jak gra została zatrzymana.

T

Technologia GLT

System elektroniczny, który natychmiast informuje sędziego, kiedy bramka została zdobyta, np. piłka całym obwodem przekroczyła linię bramkową (szczegóły - patrz Artykuł 1).

W

Wstrzymanie

Zatrzymanie zawodów na okres czasu z zamiarem potencjalnego wznowienia gry, np. ze względu na mgłę, ulewę, burzę lub poważną kontuzję.

Wykluczenie

Sankcje dyscyplinarne podejmowane, gdy zawodnik musi opuścić pole gry na resztę zawodów w związku z popełnionym przewinieniem kwalifikującym go do wykluczenia (pokazania czerwonej kartki); jeżeli zawody się już rozpoczęły, zawodnika nie można wymienić. Osoba funkcyjna również może zostać wykluczona.

Wznowienie

Każdy sposób ponownego rozpoczęcia gry po tym, jak została zatrzymana.

Z**Zagrażać bezpieczeństwu przeciwnika**

Narażać przeciwnika na niebezpieczeństwo lub ryzyko (odniesienia kontuzji).

Zakończyć przed czasem

Zakończyć zawody przed planowanym ich końcem.

Zasada bramek na wyjeździe

Sposób decydowania o rozstrzygnięcia meczu/dwumeczu, gdy obie drużyny zdobyły taką samą liczbę bramek; bramki zdobyte na wyjeździe liczą się podwójnie.

Zasięg gry

Dystans do piłki, który pozwala zawodnikowi na dotknięcie piłki przez wyciągnięcie stopy/nogi lub wyskakując lub w przypadku bramkarza, wyskakując z wyciągniętymi rękami. Dystans uzależniony jest od fizycznych rozmiarów zawodnika.

Znikoma

Zaniedbywalnie mała, minimalna.

Zwody

Działania podejmowane w celu zdezorientowania przeciwnika. Przepisy określają dozwolone i niedozwolone zwody.

Protokół

Dokument meczowy, sporządzany przez drużynę, zawierający dane zawodników, zawodników rezerwowych oraz osób funkcyjnych wyznaczonych przez klub do udziału w meczu, przekazywany sędziemu (załącznik do sprawozdania sędziowskiego).

Sprawozdanie

Dokument meczowy, sporządzany przez sędziego po meczu; elementami sprawozdania są m.in. protokoły przekazane przez drużyny ze składami oraz wykazem osób funkcyjnych.

Wymiana

Zastąpienie zawodnika przez zawodnika rezerwowego.

Zamiana

Zastąpienie bramkarza przez zawodnika z pola (nie wliczane do limitu wymian).

Zmiana

Zastąpienie wadliwego elementu wyposażenia technicznego/ ubioru (np. złamana chorągiewka, piłka niezdatna do gry, zakrwawiona koszulka) przez inny, spełniający wymogi Przepisów Gry.

Zastrzeżenie

Uwaga zgłaszana przez drużynę (kapitana) do sędziego dotycząca stanu pola gry.

Protest

- wniosek zgłaszany przez kapitana drużyny dotyczący tożsamości zawodników drużyny przeciwnej; jego rozpatrzenie wymaga formalnego rozpoznania przez sędziego w trybie Art. 5.
- Oficjalne, pisemne wystąpienie klubu do organu jurysdykcyjnego w związku w meczem; tryb (termin, wysokość kaucji, właściwość organów) określają regulaminy rozgrywek.

Kara indywidualna

Napomnienie (żółta kartka) lub wykluczenie (czerwona kartka).

Kara wychowawcza

Środek dyscyplinujący stosowany przez sędziów, zamiast żółtej kartki – polega na czasowym wykluczeniu zawodnika z gry.

Praktyczne wskazówki dla Sędziów

Wprowadzenie

Poniższe wskazówki zawierają praktyczne rady dla sędziów, które stanowią uzupełnienie informacji zawartych w Przepisach Gry.

W Artykule 5 Przepisów Gry można znaleźć odniesienie do określenia „duch gry”. Od sędziów oczekuje się kierowania zdrowym rozsądkiem i „duchem gry” przy stosowaniu Przepisów.

W szczególności dotyczy to podejmowania decyzji, czy zawody powinny się odbyć lub czy powinny być kontynuowane.

Takie sytuacje mogą w szczególności mieć miejsce na rozgrywkach niższych lig, gdzie nie zawsze można w pełni spełnić wszystkie wymogi przepisowe, np. jeżeli nie jest problemem zapewnienie bezpieczeństwa, sędzia powinien zezwolić na rozpoczęcie zawodów lub ich kontynuowanie jeżeli:

- brakuje jednej lub kilku chorągiewek różnych,
- istnieją małe niedokładności przy oznakowaniu pola gry, np. łuk pola różnego, koło środkowe itp.
- słupki/poprzeczka bramki nie są koloru białego.

W takich przypadkach sędzia powinien, po uzgodnieniu z drużynami, rozpocząć/kontynuować zawody i sporządzić raport do odpowiednich władz.

Legenda:

- SA – sędzia asystent
- DSA – dodatkowy sędzia asystent

Ustawianie. Poruszanie. Współpraca

1. Ogólne wskazówki dotyczące ustawiania i poruszania

Najlepsze ustawienie, to takie z którego sędzia może podjąć prawidłową decyzję. Wszystkie rekomendacje dotyczące ustawiania muszą być dostosowane do szczegółowych danych na temat drużyn, zawodników i wydarzeń boiskowych.

Ustawienie proponowane na ilustracjach stanowi podstawowe wskazówki. Odnosi się do „stref”, w których ustawienie sędziego powinno skutkować podejmowaniem najtrafniejszych decyzji. Strefa może być większa, mniejsza lub inaczej ukształtowana w zależności od konkretnych meczowych sytuacji.

Rekomendacje:

- Gra powinna toczyć się pomiędzy sędzią a SA, na połowie którego toczy się gra,
- SA, na połowie którego toczy się gra, winien znajdować się w polu widzenia sędziego. Sędzia powinien stosować szeroki, diagonalny system poruszania się.
- Ustawianie się sędziego na zewnątrz obszaru, w którym rozgrywana jest akcja, pozwala na łatwiejsze utrzymanie kontroli nad grą oraz SA w polu widzenia.
- Sędzia winien znajdować się wystarczająco blisko akcji, jednak nie na tyle, aby przeszkadzał w grze,
- „To, co powinno być dostrzeżone” nie zawsze dzieje się w pobliżu piłki.

Sędzia winien również zwracać uwagę na:

- konfrontacyjne zachowania zawodników, mające miejsce z dala od rozgrywanej akcji,
- możliwość popełnienia przewinienia w strefie, w kierunku której rozwija się akcja,
- przewinienia popełniane po zagranii piłki.

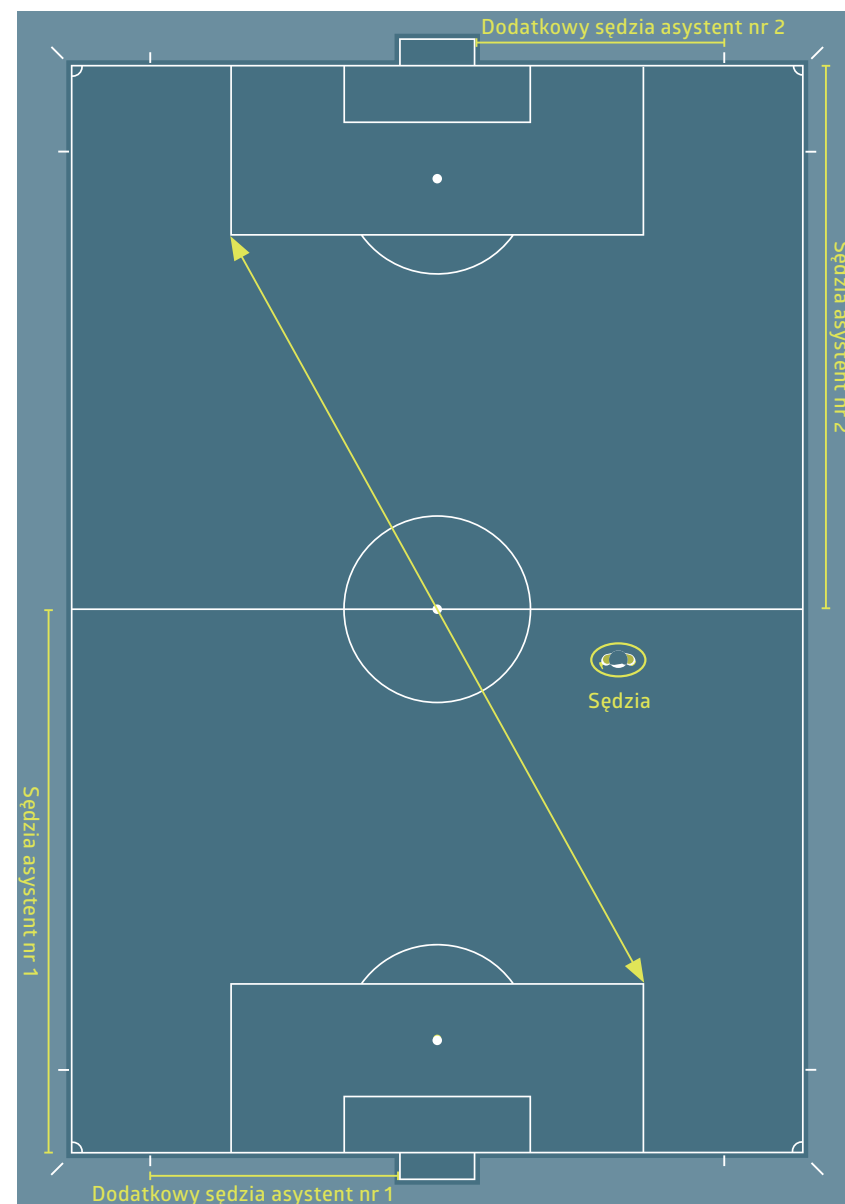

Ustawianie SA i DSA

SA muszą zajmować pozycję w linii z przedostatnim zawodnikiem drużyny broniącej lub w linii piłki, jeżeli ta znajduje się bliżej linii bramkowej niż przedostatni zawodnik drużyny broniącej. SA musi być zawsze zwrócony twarzą w stronę pola gry, nawet podczas biegu. Podczas pokonywania krótkich dystansów SA powinien poruszać się krokiem dostawnym. Jest to szczególnie ważne przy ocenie spalonego, ponieważ tak usytuowany SA ma lepsze pole widzenia.

DSA ustawiają się poza linią bramkową poza sytuacjami, w których muszą przemieścić się na linię bramkową w celu oceny sytuacji „bramka/nie ma bramki”. DSA nie zezwala się na wchodzenie na pole gry, chyba że zaistnieją szczególne okoliczności.

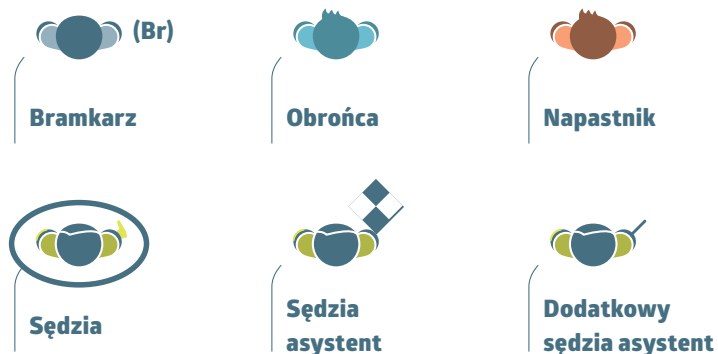

2. Ustawianie i współpraca

Konsultacje

W przypadku wykroczeń dyscyplinarnych, po nawiązaniu kontaktu wzrokowego z sędzią, dyskretny umówiony znak SA może być wystarczającą informacją.

W sytuacji, gdy wymagana jest bezpośrednia konsultacja, SA może – jeżeli jest to potrzebne – wejść na pole gry, 2-3 metry od linii bocznej. Sędzia oraz SA w czasie konsultacji skierowani są twarzami w stronę pola gry, tak aby konsultacji nikt nie słyszał i żeby mogli obserwować zawodników znajdujących się na polu gry.

Rzut różny

SA ustawiony jest za chorągiewką różną, znajdując się na wysokości linii bramkowej, jednak tak, żeby nie przeszkadzać zawodnikowi wykonującemu rzut różny. SA musi sprawdzić prawidłowe ustawienie piłki w łuku pola różnego.

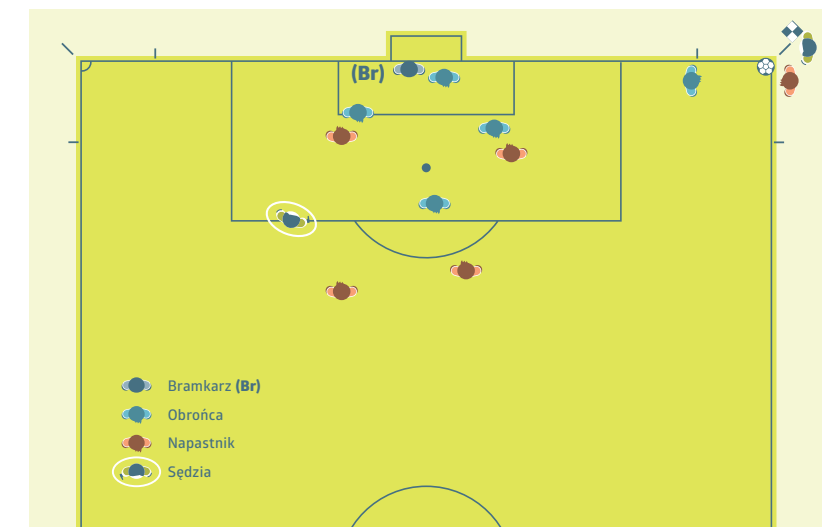

Rzut wolny

Podczas wykonywania rzutu wolnego SA musi zająć miejsce w linii z przedostatnim zawodnikiem drużyny broniącej, kontrolując linię spalonego. Jednak przy bezpośrednim strzale na bramkę SA musi być przygotowany do przemieszczenia się za piłką wzdłuż linii bocznej w stronę chorągiewki różnej.

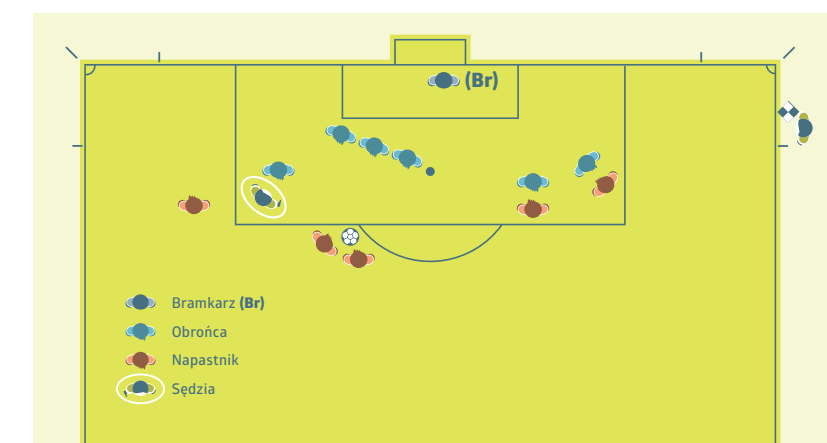
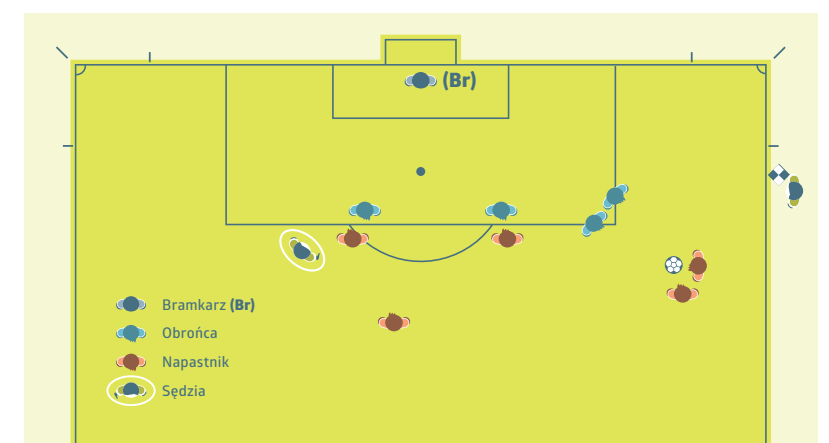
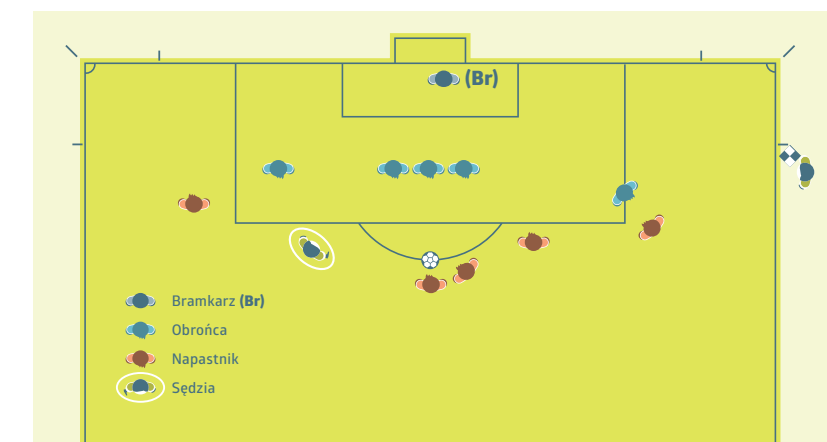
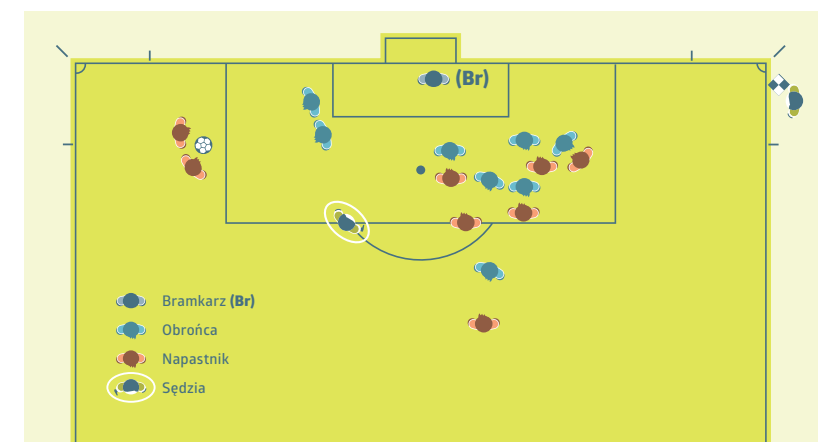

Bramka / nie ma bramki

Jeżeli bramka zostaje zdobyta i nie ma żadnych wątpliwości co do prawidłowości jej zdobycia, sędzia i SA muszą nawiązać ze sobą kontakt wzrokowy, po czym SA szybko biegnie wzdłuż linii bocznej około 25–30 metrów w kierunku linii środkowej, nie podnosząc chorągiewki.

Jeżeli bramka zostaje zdobyta, ale piłka pozostaje na polu gry, SA musi najpierw podnieść chorągiewkę dla zwrócenia na siebie uwagi, po czym przeprowadza procedurę, jak przy jednoznacznym zdobyciu bramki – szybko biegnąc wzdłuż linii bocznej około 25–30 metrów w kierunku linii środkowej.

Jeżeli w podobnej sytuacji piłka nie przekroczyła linii bramkowej i gra toczy się nadal, ponieważ bramka nie została zdobyta, sędzia musi nawiązać kontakt wzrokowy z SA i, jeśli to potrzebne, daje mu dyskretny sygnał ręką.

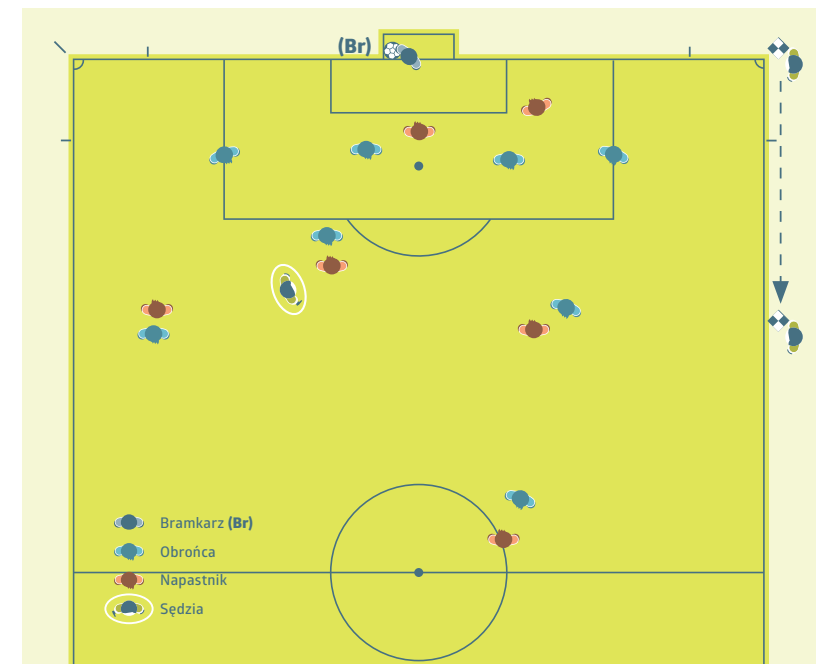

Rzut od bramki

SA sprawdza prawidłowość ustawienia piłki w polu bramkowym. Jeżeli piłka nie jest ustawiona prawidłowo, SA pozostając w dotychczasowym miejscu, kontaktuje się wzrokiem z sędzią i powyższą nieprawidłowość sygnalizuje podniesieniem chorągiewki. Wówczas, gdy piłka jest prawidłowo ustawiona w polu bramkowym, SA musi zająć pozycję w linii spalonego.

Jednakże, jeżeli na zawody zostali wyznaczeni DSA, SA powinien zająć pozycję w linii spalonego, zaś DSA musi zająć pozycję na przecięciu linii pola bramkowego z linią bramkową i sprawdzić, czy piłka znajduje się wewnątrz pola bramkowego. Jeżeli piłka jest ustawiona nieprawidłowo, DSA musi poinformować o tym sędziego.



Zwolnienie piłki z rąk przez bramkarza

SA musi zająć pozycję na wysokości linii pola karnego, sprawdzając, czy bramkarz nie dotyka piłki ręką poza polem karnym. Po zwolnieniu piłki z rąk przez bramkarza, SA zajmuje pozycję na linii spalonego.

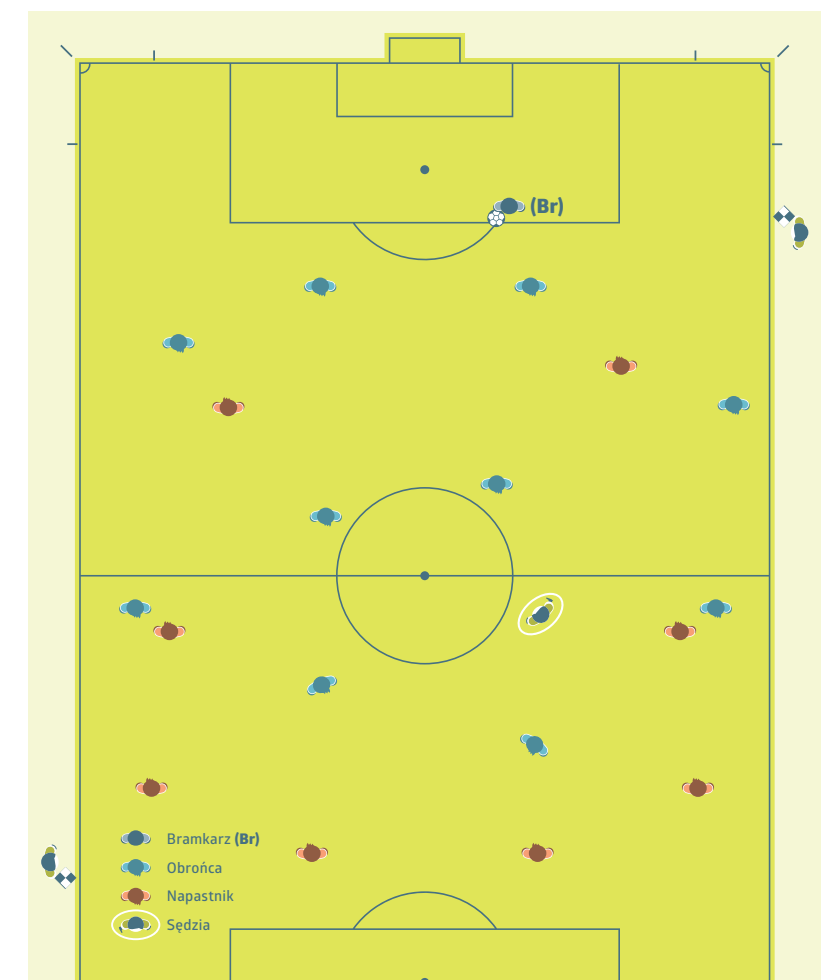

Rozpoczęcie gry

SA muszą zajmować pozycje w linii z przedostatnimi zawodnikami drużyn broniących bramki po swoich stronach pola gry.

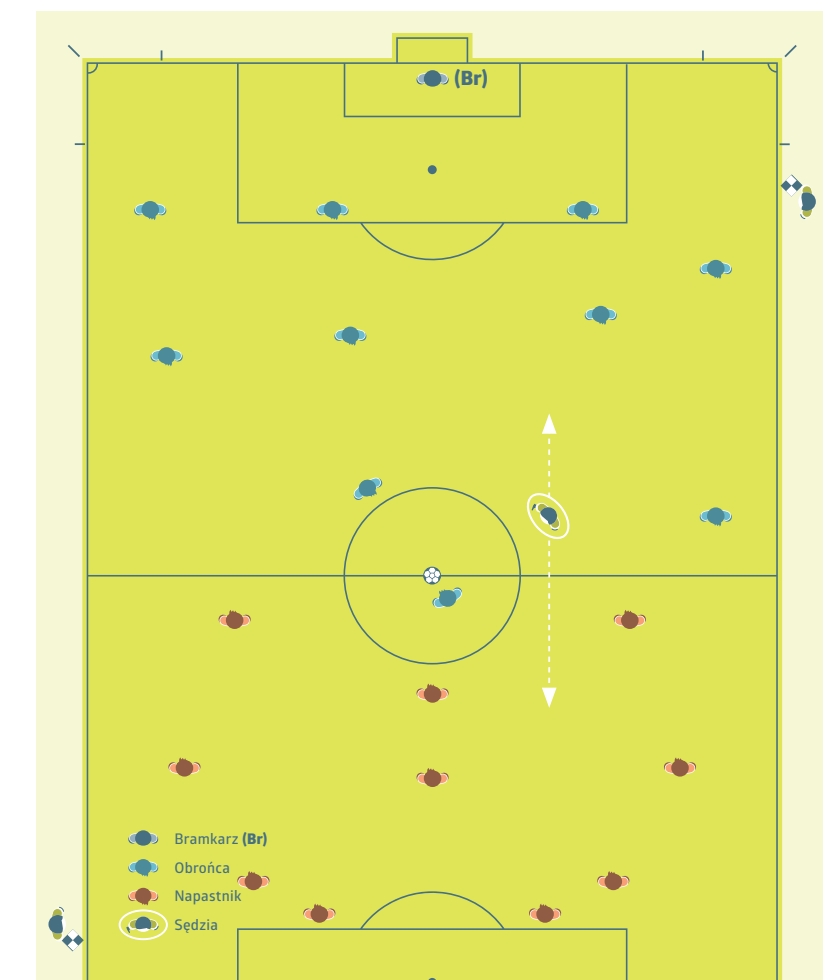

Rzuty z punktu karnego

Jeden z SA musi zająć miejsce na przecięciu linii bramkowej z linią pola bramkowego. Drugi SA musi pozostać w kole środkowym, sprawując kontrolę nad pozostałymi zawodnikami obu drużyn. Jeżeli na zawody delegowani zostali DSA, muszą oni zająć pozycje po obu stronach bramki na przecięciu linii pola bramkowego z linią bramkową. W przypadku, jeżeli używana jest technologia GLT, wymaga się obecności tylko jednego DSA. DSA nr 2 i SA nr 1 powinni obserwować zawodników przebywających w kole środkowym, natomiast SA nr 2 i sędzia techniczny powinni obserwować strefy techniczne.

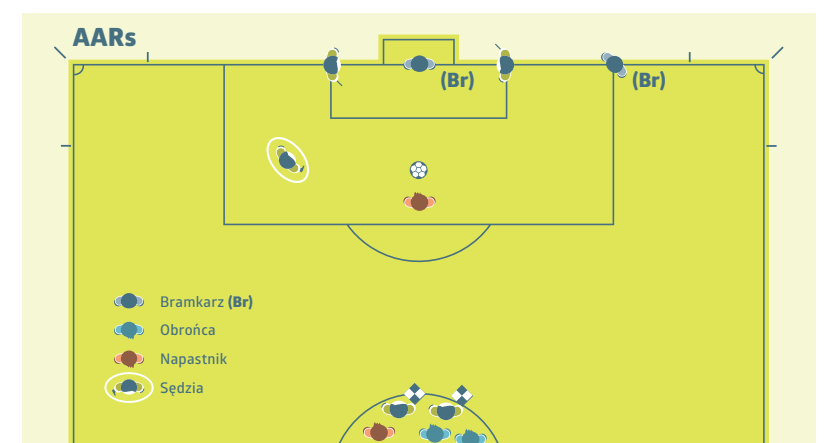

Rzut karny

SA musi zająć pozycję na przecięciu linii bramkowej z linią pola karnego.

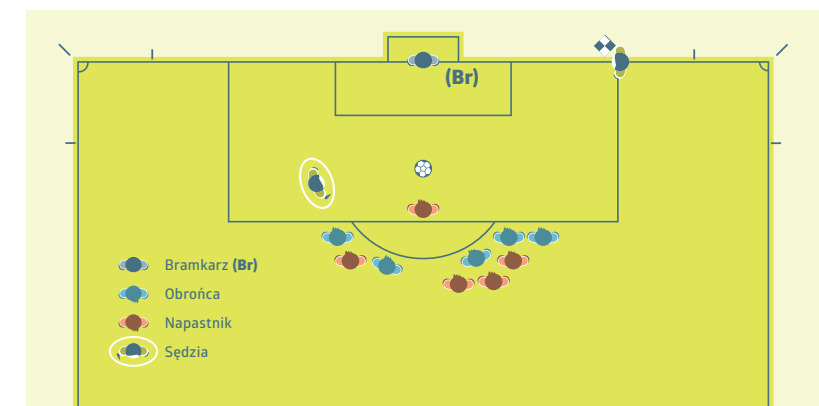

Jeżeli na zawody delegowani zostali DSA, właściwy DSA musi zająć pozycję na przecięciu linii bramkowej z linią pola bramkowego, a SA ustawia się na wysokości punktu karnego (który wyznacza linię spalonego).

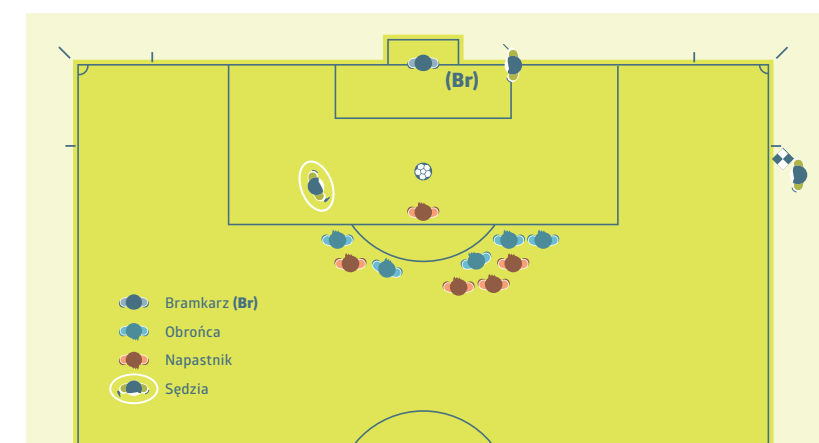

Masowa konfrontacja

W wypadku zaistnienia masowej konfrontacji, SA będący bliżej zdarzenia może wkroczyć na pole gry, aby wspierać sędziego. Drugi SA musi obserwować wydarzenia i rejestrować szczegóły incydentu. Sędzia techniczny musi pozostawać w pobliżu stref technicznych.

Wymagana minimalna odległość

Jeżeli rzut wolny wykonywany jest blisko linii bocznej w sąsiedztwie SA, może on wejść na pole gry (zazwyczaj na prośbę sędziego) w celu odsunięcia muru na odległość 9,15 m (10 jardów) od piłki. W tym przypadku przed wznowieniem gry sędzia czeka, aż SA powróci na swoją pozycję.

Wymiana

Jeżeli na zawody nie został wyznaczony sędzia techniczny, procedurę wymiany przeprowadza SA, który przemieszcza się na wysokość linii środkowej. W takim przypadku sędzia musi czekać ze wznowieniem gry do momentu, aż SA zajmie właściwą pozycję.

Jeżeli na zawody wyznaczony został sędzia techniczny, SA nie musi przemieszczać się na wysokość linii środkowej. Procedurę wymiany przeprowadza sędzia techniczny, chyba że w jednej przerwie ma dojść do wymian kilku zawodników. W takiej sytuacji SA przemieszcza się do linii środkowej, żeby pomóc sędziemu technicznemu w przeprowadzeniu procedury.



Mowa ciała. Komunikacja. Gwizdek

1. Sędziowie

Mowa ciała

Mowa ciała jest narzędziem używanym przez sędziów w celu:

- pomocy w kontroli zawodów,
- podkreślenia ich autorytetu i opanowania.

Mowa ciała nie służy do wyjaśniania podjętej decyzji.

Wskazania

Patrz ryciny w Artykule 5.

Gwizdek

Sygnal gwizdkiem jest konieczny:

- przy rozpoczęciu części zawodów (pierwsza, druga połowa oraz dogrywka), przy rozpoczęciu gry po zdobyciu bramki,
- dla przerwania gry z powodu:
 - rzutu wolnego lub rzutu karnego,
 - wstrzymania gry lub zakończenia zawodów przed upływem ustalonego czasu gry,
 - zakończenia każdej połowy.
- przy wznowieniu gry:
 - z rzutów wolnych, kiedy przepisowa odległość przeciwnika od piłki jest wymagana,
 - z rzutów karnych.

- przy wznowieniu gry po jej przerwaniu:
 - na udzielenie napomnienia lub wykluczenia z gry,
 - w przypadku kontuzji,
 - w przypadku wymiany zawodników.

Sygnal gwizdkiem NIE jest konieczny:

- w przypadku przerwania gry z powodu ewidentnego:
 - rzutu od bramki, rzutu różnego, wrzutu lub bramki,
- przy wznowieniu gry z:
 - większości rzutów wolnych, rzutu od bramki, rzutu różnego, wrzutu lub rzutu sędziowskiego.

Zbyt częste i niepotrzebne używanie gwizdka osłabia jego wpływ i znaczenie w sytuacjach, w których jego użycie jest konieczne.

Jeżeli sędzia zarządzi, że zawodnicy grę mają wznowić na sygnał gwizdkiem (np. podczas odsuwania obrońców na odległość 9.15 m), sędzia musi o tym jasno poinformować zawodników drużyny atakującej.

Jeżeli sędzia przypadkowo użyje gwizdka i gra z tego tytułu zostanie przerwana, należy wznowić ją rzutem sędziowskim.

2. Sędziowie asystenci

Sygnal dźwiękowy „beep”

Sygnal dźwiękowy „beep” jest dodatkowym sygnałem, stosowanym wyłącznie dla celu nawiązania kontaktu z sędzią. Sytuacje, w których użycie sygnału dźwiękowego „beep” jest pomocne:

- spalony,
- przewinienia (poza widocznością sędziego),
- wrzut, rzut różny, rzut od bramki lub bramka (dotyczy decyzji niejednoznacznych).

System komunikacji elektronicznej

W zawodach, w których sędziowie używają systemu komunikacji, sędzia udziela wcześniej instruktażu SA, kiedy stosowne będzie używanie systemu, kiedy gestów, a kiedy gesty zastępować użyciem systemu.

Technika używania chorągiewki

Chorągiewka SA musi być zawsze rozłożona, dobrze widoczna dla sędziego. To zazwyczaj oznacza, że chorągiewka trzymana jest w ręce najbliższej sędziemu. Podejmując sygnalizację, SA musi zatrzymać się i, będąc zwrócony twarzą do boiska, nawiązać kontakt wzrokowy z sędzią, a następnie podnieść chorągiewkę, czyniąc to spokojnie i jednoznacznie (nie w sposób gwałtowny lub przesadzony). Podniesiona chorągiewka winna stanowić przedłużenie ręki. SA, podnosząc chorągiewkę do góry, musi ją trzymać w tej ręce, która będzie mu służyć do kolejnego wskazania kierunku. Jeżeli dojdzie do zmiany okoliczności i dla następnego wskazania chorągiewka winna znaleźć się w innej ręce, SA przekłada ją z ręki poniżej własnych bioder. Jeżeli SA sygnalizuje opuszczenie przez piłkę pola gry, jego sygnalizacja winna trwać do chwili, aż sędzia ją dostrzeże i przyjmie do wiadomości.

W przypadku, gdy sygnalizacja SA, dotycząca przewinienia karanego wykluczeniem z gry, nie jest zauważona natychmiast:

- jeżeli gra została przerwana, wznowienie może zostać zmienione zgodnie z Przepisami Gry (rzut wolny, rzut karny itp.).
- jeżeli gra została już wznowiona, sędzia nadal może zastosować karę indywidualną, ale nie może już podyktować rzutu wolnego ani rzutu karnego.

Gestykulacja

Co do zasady SA nie może stosować żadnych wyraźnych znaków rękoma. Jednakże w niektórych sytuacjach dyskretny znak ręką może okazać się bardzo pomocny dla sędziego. Znaki takie powinny być jednoznaczne i uzgodnione podczas odprawy przedmeczowej.

Wskazania

Patrz ryciny w Artykule 6.

Rzut różny/rzut od bramki

Jeżeli piłka całym obwodem opuszcza pole gry przez linię bramkową, SA podejmuje sygnalizację chorągiewką trzymaną w prawej ręce (dla utrzymania lepszej widoczności) informując sędziego, że piłka opuściła pole gry. Następnie w przypadku, gdy:

- piłka opuściła pole gry w pobliżu SA, wskazuje on rzut od bramki lub rzut różny,

- piłka opuściła pole gry w znacznej odległości od SA, nawiązuje on kontakt wzrokowy z sędzią i potwierdza jego wskazanie.

W sytuacjach jednoznacznych, przy przekroczeniu linii bramkowej przez piłkę, SA nie musi sygnalizować chorągiewką faktu opuszczenia pola gry. Jeżeli decyzja dotycząca rzutu od bramki lub rzutu różnego jest oczywista, nie ma konieczności, aby SA to sygnalizował, zwłaszcza jeżeli zrobił to już sędzia.

Gra niedozwolona

SA sygnalizuje podniesioną chorągiewką przypadki gry niedozwolonej lub niesportowego zachowania, mające miejsce w jego pobliżu lub poza widocznością sędziego. We wszystkich innych przypadkach musi wstrzymać się z sygnalizacją, a jeżeli zajdzie taka potrzeba, winien poinformować sędziego o szczegółach zdarzenia i o tym, którzy zawodnicy brali w nim udział.

Przed sygnalizacją przewinienia, SA musi ocenić, czy:

- zdarzenie miało miejsce poza polem widzenia sędziego lub czy pole widzenia sędziego było ograniczone,
- sędzia nie zastosowałby korzyści.

Jeżeli doszło do przewinienia, które wymaga sygnalizacji SA, musi on:

- podnieść chorągiewkę trzymaną w tej samej ręce, której użyje do kolejnej sygnalizacji (kierunku), jednoznacznie informując tym samym sędziego, kto będzie wznowiał grę rzutem wolnym,
- nawiązać kontakt wzrokowy z sędzią,
- lekko machać podniesioną chorągiewką (unikać nadmiernych, agresywnych ruchów).

SA, zgodnie z zasadą „czekaj i patrz”, musi przeanalizować, czy gra powinna być kontynuowana i nie powinien podnosić chorągiewki, jeżeli drużyna, przeciwko której popełniono przewinienie, odnosi korzyść. Z tego względu niezmiernie ważne jest nawiązanie kontaktu wzrokowego z sędzią.

Przewinienia w polu karnym

Jeżeli przewinienie miało miejsce w polu karnym poza widocznością sędziego (szczególnie w pobliżu SA), SA musi nawiązać kontakt wzrokowy z sędzią, oceniając, jaką pozycję zajmuje sędzia i jakie podjął rozstrzygnięcie. W przypadku braku reakcji sędziego, SA musi podnieść chorągiewkę oraz użyć

sygnału „beep”, po czym w sposób widoczny zmierzać wzdłuż linii bocznej w stronę chorągiewki różnej.

Przewinienia poza polem karnym

Jeżeli przewinienie, którego dokonał obrońca, miało miejsce poza polem karnym (ale w jego bezpośrednim sąsiedztwie), SA powinien nawiązać kontakt wzrokowy z sędzią, oceniając, jaką zajmuje on pozycję, jakie podjął rozstrzygnięcie i zasygnalizować chorągiewką, jeżeli jest to konieczne. W przypadku kontrataku SA powinien być w stanie udzielić informacji, czy faul został popełniony i czy miało to miejsce w polu karnym, czy na zewnątrz pola karnego oraz jakie sankcje dyscyplinarne muszą być zastosowane w tym wypadku. SA powinien jednoznacznie przemieścić się wzdłuż linii bocznej w kierunku linii środkowej, aby zasygnalizować, że przewinienie miało miejsce poza polem karnym.

Bramka – nie ma bramki

Jeżeli jasne jest, że piłka całym obwodem przekroczyła linię bramkową, SA musi nawiązać kontakt wzrokowy z sędzią, nie podejmując żadnej dodatkowej sygnalizacji.

Jeżeli bramka zostaje zdobyta, ale nie jest pewne, czy cała piłka przekroczyła linię bramkową, SA musi najpierw podnieść chorągiewkę, żeby zwrócić na siebie uwagę sędziego, po czym potwierdza zdobycie bramki.

Spalony

W przypadku zaistnienia spalonego SA najpierw podnosi chorągiewkę (używając do tego prawej ręki, co daje SA lepsze pole widzenia) i następnie, jeżeli sędzia przerwie grę, SA chorągiewką wskazuje obszar boiska, w którym doszło do przewinienia. Jeżeli sędzia natychmiast nie dostrzeże podniesionej chorągiewki, SA kontynuuje sygnalizację do czasu, aż sędzia przyjmie ją do wiadomości, względnie, gdy piłka w sposób jednoznaczny znajdzie się pod kontrolą drużyny broniącej.

Rzut karny

Jeżeli bramkarz ewidentnie opuści linię bramkową, zanim piłka została zagrana i z tego rzutu bramka nie została zdobyta, SA musi podnieść chorągiewkę.

Wymiana zawodników

Gdy SA został poinformowany o chęci dokonania wymiany (przez sędziego technicznego lub osobę funkcyjną), informuje o tym sędziego podczas najbliższej przerwy w grze.

Wrzut

Jeżeli piłka całym obwodem przekracza linię boczną:

- w pobliżu SA – musi on wskazać bezpośrednio kierunek wrzutu,
- w znacznej odległości od SA, a sytuacja nie budzi wątpliwości – musi on wskazać bezpośrednio kierunek wrzutu,
- w znacznej odległości od SA i nie jest on w stanie jednoznacznie rozstrzygnąć, której drużynie przysługuje wrzut – SA musi podnieść chorągiewkę sygnalizując sędziemu wyjście piłki poza pole gry. Po nawiązaniu kontaktu wzrokowego SA potwierdza wskazany przez sędziego kierunek wrzutu.

3. Dodatkowi sędziowie asystenci

DSA używają radiowego systemu komunikacji, a nie chorągiewek, aby przekazywać decyzje sędziemu. W przypadkach awarii radiowego systemu komunikacji DSA będą używać specjalistycznego sprzętu z systemem dźwiękowym „beep”, aby przekazywać swoje decyzje. DSA zazwyczaj nie stosują wyraźnych gestów rękoma. Jednak w pewnych sytuacjach dyskretny gest ręką może być wartościową pomocą sędziemu. Gest ręką powinien być jednoznaczny, a znaczenie użytego sygnału powinno być uzgodnione podczas odprawy przedmeczowej.

DSA oceniając, że cała piłka przekroczyła linię bramkową (wewnątrz bramki) musi:

- natychmiast poinformować sędziego przez system komunikacji, że należy uznać bramkę,
- wykonać jasny sygnał lewą dłonią zwróconą prostopadłe do linii bramkowej i wskazując nią w kierunku środka pola gry (w tej dłoni winien też trzymać element systemu „beep”).

Sędzia podejmuje ostateczną decyzję.

Pozostałe wskazówki

1. Korzyść

Sędzia może zezwolić na kontynuowanie gry, stosując korzyść, kiedy ma miejsce przewinienie, jednak oceniając, czy kontynuować grę czy ją przerwać, powinien wziąć pod uwagę następujące okoliczności:

- powagę przewinienia. Jeżeli przewinienie kwalifikuje się do zastosowania kary wykluczenia, sędzia musi grę przerwać i usunąć winnego z boiska, o ile przerwanie gry nie pozbawi drużyny przeciwnej klarownej szansy na zdobycie bramki,
- miejsce popełnienia przewinienia. Im bliżej bramki przeciwnika, tym bardziej skuteczna może być korzyść,
- szansę na natychmiastowe rozwinięcie korzystnego ataku,
- atmosferę meczu.

2. Doliczanie utraconego czasu gry

Wiele przerw w grze to przerwy całkowicie naturalne (np. wrzuty, rzuty od bramki itp.). Czas dolicza się wyłącznie, jeżeli przerwy są nadmierne.

3. Zatrzymywanie przeciwnika

Sędziowie powinni postępować stanowczo i interweniować już przy pierwszych przypadkach zatrzymywania przeciwnika, zwłaszcza gdy ma to miejsce w polu karnym podczas wykonywania rzutu wolnego lub rzutu różnego.

Postępowanie w powyższych sytuacjach:

- zanim piłka jest w grze, sędzia ostrzega każdego zawodnika trzymającego przeciwnika,
- udziela napomnienia zawodnikowi, który w dalszym ciągu zatrzymuje przeciwnika, zanim piłka jest w grze,
- dyktuje rzut wolny bezpośredni, względnie rzut karny oraz napomina zawodnika, jeżeli zatrzymywanie miało miejsce, gdy piłka była już w grze.

4. Spalony



Zawodnik drużyny atakującej **przebywa na pozycji spalonej (A)**, nie przeszkadza przeciwnikowi, **zagrywa piłkę**. Sędzia asystent musi podnieść chorągiewkę w momencie, w którym zawodnik **dotyka piłkę**.



Zawodnik drużyny atakującej **przebywa na pozycji spalonej (A)**, nie przeszkadza przeciwnikowi, **nie dotyka piłki**. Zawodnik nie dotknął piłki, wobec tego nie może zostać ukarany.



Zawodnik drużyny atakującej **przebywający na pozycji spalonej (A)** biegnie w kierunku piłki, do której biegnie również współpartner **nie będący na pozycji spalonej (B)** i to on ją zagrywa. (A) nie dotknął piłki, wobec tego nie może zostać ukarany.

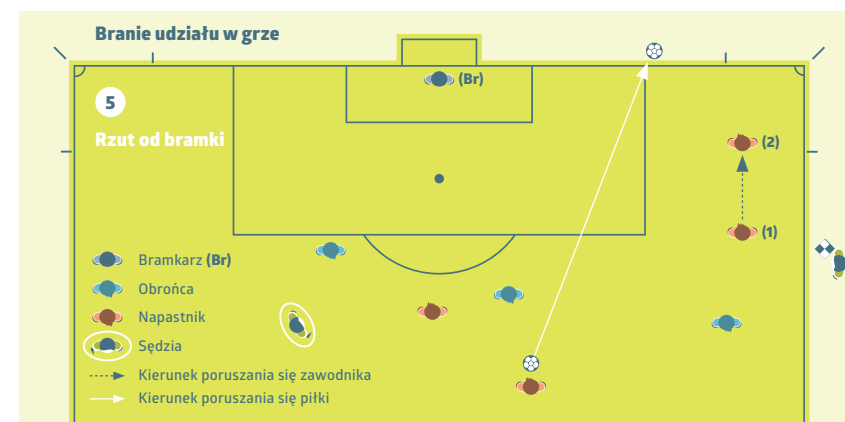

Zawodnik drużyny atakującej **przebywający na pozycji spalonej (1)** biegnie w kierunku piłki, ale **nie zagrywa** jej. Sędzia asystent musi wskazać **rzut od bramki**.



Zawodnik przebywający **na pozycji spalonej (A)** może zostać ukarany przed zagraniem lub dotknięciem piłki, jeżeli w opinii sędziego, żaden z jego współpartnerów, nie przebywających na pozycji spalonej, nie ma możliwości zagrania piłki.



Zawodnik drużyny atakującej **przebywający na pozycji spalonej (A)** ewidentnie zaślania bramkarzowi pole widzenia. Zawodnik musi zostać ukarany za utrudnianie przeciwnikowi zagrania lub możliwości zagrania piłki.



Zawodnik drużyny atakującej **przebywający na pozycji spalonej (A)** **nie** zastrzeżenie widzenia bramkarza i nie atakuje go w walce o piłkę.

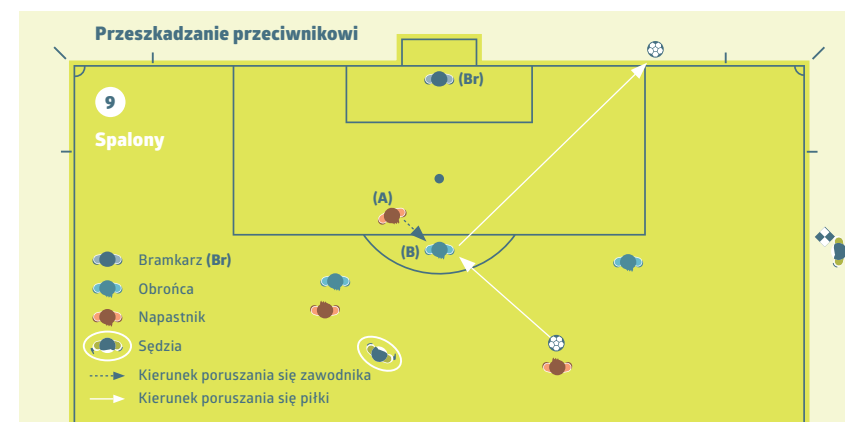

Zawodnik drużyny atakującej **przebywający na pozycji spalonej (A)** biegnie w kierunku piłki uniemożliwiając przeciwnikowi (B) zagranie lub możliwość zagrania piłki przez atakowanie przeciwnika w walce o piłkę. (A) atakuje przeciwnika (B) w walce o piłkę.

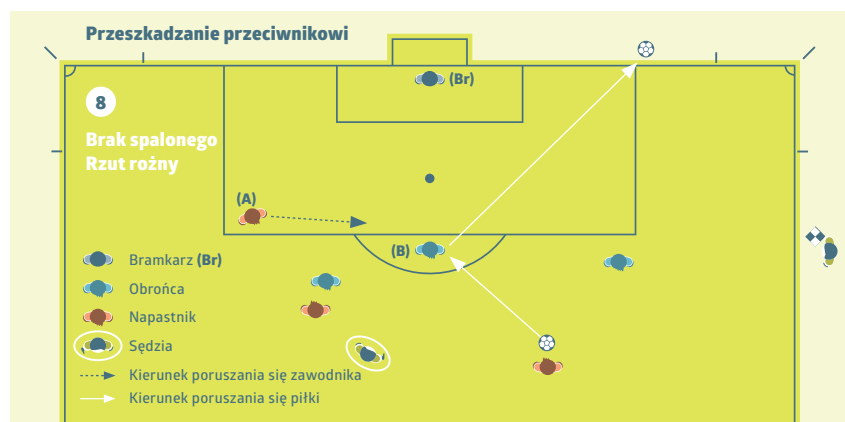

Zawodnik drużyny atakującej **przebywający na pozycji spalonej (A)** biegnie w kierunku piłki, ale nie utrudnia przeciwnikowi zagrania lub możliwości zagrania piłki. (A) **nie** atakuje przeciwnika (B) w walce o piłkę.

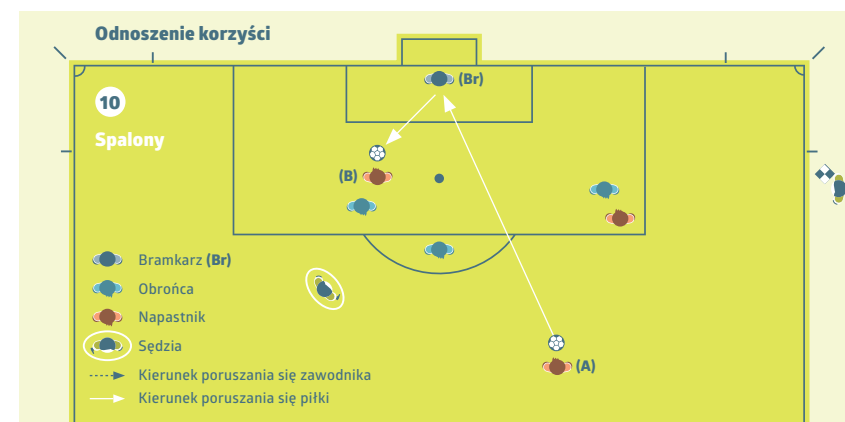

Zawodnik drużyny atakującej **przebywający na pozycji spalonej (B)** jest ukarany za **zagranie lub dotknięcie piłki**, po rykoszecie, odbiciu się lub rozmyślnej paradzie obronnej bramkarza, będąc **na pozycji spalonej** w czasie, gdy piłka została ostatnio dotknięta lub zagrana przez współpartnera zawodnika atakującego.

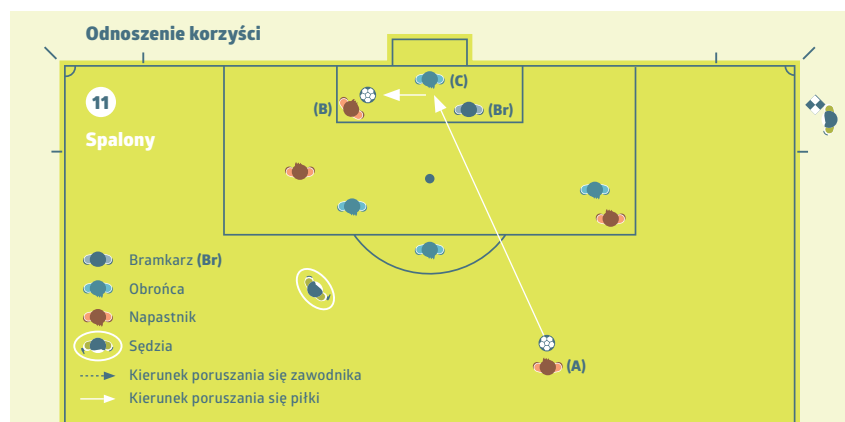

Zawodnik drużyny atakującej **przebywający na pozycji spalonej** (B) zostaje ukarany za **zagranie lub dotknięcie piłki** po rykoszecie, odbiciu lub rozmyślnej paradzie obronnej wykonanej przez zawodnika drużyny broniącej (C), będąc **na pozycji spalonej**, w momencie gdy piłka została ostatnio zagrana lub dotknięta przez współpartnera zawodnika atakującego.

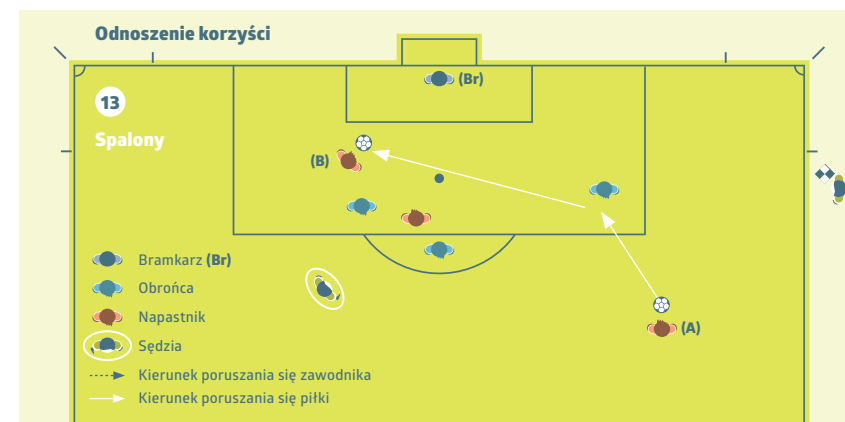

Piłka po strzale współpartnera zawodnika (A) po rykoszecie lub odbiciu przez przeciwnika do zawodnika drużyny atakującej (B) **zostaje zagrana lub dotknięta** za co zawodnik ten zostaje ukarany w związku z tym, że w momencie strzału **znajdował się na pozycji spalonej**.

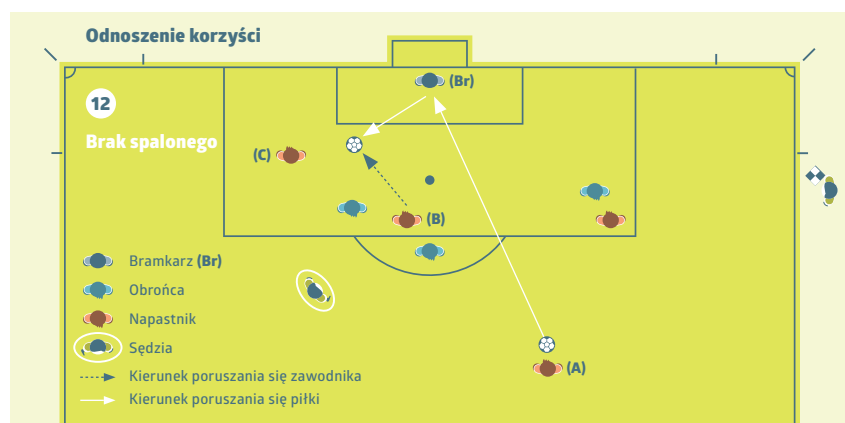

Strzał współpartnera zawodnika (A) został odbity przez bramkarza, zawodnik (B) nie przebywa na pozycji spalonej i zagrywa piłkę, zawodnik (C) **przebywający na pozycji spalonej** nie zostaje ukarany z tego tytułu ponieważ nie odniósł korzyści z przebywania na pozycji spalonej i nie dotknął piłki.

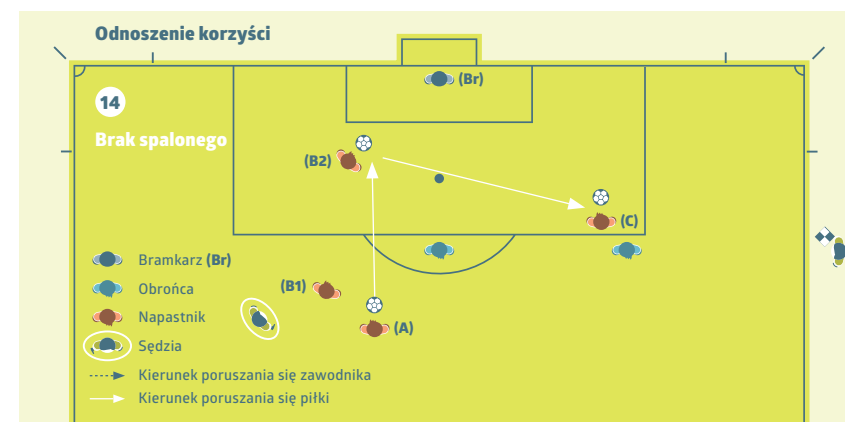

Zawodnik drużyny atakującej (C) **przebywający na pozycji spalonej** nie przeszkadza przeciwnikowi w momencie, w którym współpartner zawodnika atakującego (A) podaje piłkę do zawodnika (B1), który nie przebywał na pozycji spalonej i biegł w kierunku bramki przeciwnika a następnie podał piłkę (B2) do swojego współpartnera (C). Zawodnik (C), **który nie przebywał na pozycji spalonej** w momencie podania, wobec czego nie może zostać ukarany.

5. Udzielanie pomocy/ocena kontuzji w sytuacjach, gdzie udzielona została kara napomnienia/wykluczenia

Dotychczas kontuzjowany zawodnik, któremu udzielono pomocy na polu gry, musiał je opuścić przed wznowieniem gry. Doprowadzało to do sytuacji nie fair, gdy drużyna, której zawodnik złamał Przepisy, grała w przewadze liczebnej po wznowieniu gry. Jednakże wymóg ten został wprowadzony również w związku z częstym niesportowym zachowaniem zawodników, którzy wykorzystywali kontuzje do opóźniania wznowienia gry, kierując się taktycznymi przesłankami. Jako równowagę między tymi dwiema sytuacjami, IFAB zdecydował, że tylko w sytuacjach, w których zawodnik dopuszczający się przewinienia zostaje napomniany lub wykluczony z gry, zawodnikowi kontuzjowanemu można udzielić szybkiej pomocy/poddać jego uraz szybkiej ocenie i zawodnik ten pozostaje na polu gry. Zasadniczo przerwa nie powinna być dłuższa niż miało to miejsce do pojawienia się tego zapisu w sytuacjach, w których służby medyczne wchodziły na pole gry w celu oceny kontuzji. Różnica polega na tym, iż moment, w którym (do tej pory) sędzia nakazywał służbom medycznym i kontuzjowanemu zawodnikowi opuszczenie pola gry, teraz jest momentem, w którym służby medyczne opuszczają pole gry, a zawodnik może na nim pozostać.

Dla upewnienia się, że zawodnik kontuzjowany nie wykorzystuje/nie przedłuża przerwy w sposób nieprzepisowy, zaleca się sędziom, żeby:

- byli świadomi sytuacji meczowych i potencjalnych powodów taktycznych, ze względu na które dochodzi do opóźniania wznowienia gry,
- informowali kontuzjowanego zawodnika, że jeżeli wymaga pomocy medycznej, musi ona zostać udzielona szybko,
- sygnałem wezwali służby medyczne (nie nosze) i jeżeli istnieje taka możliwość, przypominali im o konieczności szybkiego działania.

Gdy sędzia decyduje, że gra powinna być wznowiona, zastosowanie ma jedno z dwóch poniższych rozwiązań:

- służby medyczne opuszczają pole gry, a zawodnik na nim pozostaje lub
- zawodnik opuszcza pole gry w celu otrzymania dalszej pomocy/bycia poddanym dalszej ocenie kontuzji (nosze mogą być potrzebne).

Zasadniczo wznowienie gry nie powinno być opóźnione o więcej niż ok. 20-25 sekund ponad moment, w którym wszyscy są już gotowi do wznowienia gry. Sędzia musi doliczyć cały utracony w ten sposób czas.



Postanowienia Polskiego Związku Piłki Nożnej do Przepisów Gry 2019/2020

ARTYKUŁ 1 – Pole gry

Wymiary pola gry

1. Zawody mistrzowskie Ekstraklasy są rozgrywane na polach gry o długości 105 m i szerokości 68 m. Wszelkie odstępstwa od tego przepisu są możliwe jedynie za zgodą Komisji ds. Licencji Klubowych PZPN. Zawody mistrzowskie I i II ligi mogą być rozgrywane jedynie na polach gry, których długość wynosi 100-105 m, a szerokość – 64-68 m.
2. Wszystkie inne pola gry należy wyznaczać w wymiarach określonych przepisami licencyjnymi dla danej klasy, zgodnie z Przepisami Gry i protokołem weryfikacji.

Oznaczenie pola gry

3. Prowadzenie zawodów bez wyraźnie oznaczonych linii mających zasadnicze znaczenie dla prawidłowego przebiegu gry jest niedozwolone. Linie te na polecenie sędziego muszą być poprawione.
4. Linia środkowa jest linią neutralną – należy jednocześnie do jednej i drugiej połowy pola gry. Zawodnik znajdujący się na linii środkowej uważany jest za zawodnika przebywającego na swojej połowie pola gry.
5. Na zawodach szczebla centralnego organizator powinien:
 - określić maksymalną liczbę fotografów wokół pola gry,
 - wyznaczyć linię fotografa poza liniami bramkowymi co najmniej 3 metry od tych linii (chyba że regulamin danych rozgrywek stanowi inaczej),
 - zakazać fotografom przekraczania tych linii,
 - zabronić używania lamp błyskowych,
 - jednolicie oznakować uprawnionych fotoreporterów.

Chorągiewki

6. Chorągiewki różne i środkowe o wymiarach 30x40 cm powinny być koloru jasnego.
7. Drzewce chorągiewek muszą być umocowane w podłożu tak, aby poddawały się naporowi zawodników.
8. Zawodnikom nie wolno usuwać ani odchyłać chorągiewek różnych. Sędzia musi dołożyć wszelkich starań, aby uszkodzona chorągiewka różna została zastąpiona inną chorągiewką.

Bramki

9. Słupki bramkowe i poprzeczki mają szerokość i głębokość 10-12 cm.
10. Stosowanie siatek bramkowych jest obowiązkowe. Siatki muszą być wykonane z materiałów nie zagrażających bezpieczeństwu zawodników.

Weryfikacja pola gry

11. Każde pole gry i jego najbliższe otoczenie muszą być zweryfikowane. Komisja sporządza protokół weryfikacji w dwóch egzemplarzach, z których jeden otrzymuje gospodarz obiektu i ma obowiązek umieścić go w szatni sędziowskiej na widocznym miejscu.
12. O przydatności pola gry do zawodów rozstrzyga sędzia w dniu zawodów. Bierze pod uwagę stan nawierzchni, niezbędne wyposażenie i oznakowanie oraz ocenia, czy pole gry nie zagraża bezpieczeństwu uczestników. Decyzja podjęta przez sędziego jest ostateczna.
13. Jeżeli usterki, które zdaniem sędziego rzutowały na negatywną ocenę przydatności pola gry do zawodów nie zostaną usunięte, to zawody zarówno mistrzowskie, jak i towarzyskie nie mogą się odbyć.
14. Jeżeli stan pola gry, na skutek warunków atmosferycznych, uniemożliwia prawidłowe przeprowadzenie zawodów głównych, sędzia wyznaczony do prowadzenia przedmeczcu winien zgłosić swoje zastrzeżenia organizatorowi zawodów. W tym przypadku organizator musi przenieść przedmecz na inne pole gry lub odwołać go.
15. Jeżeli w czasie zawodów zostanie uszkodzona bramka lub linie mające zasadnicze znaczenie dla prawidłowego przebiegu gry staną się niewidoczne, sędzia przerywa zawody i poleca usunięcie usterek organizatorowi zawodów. Jeżeli organizator nie jest w stanie tego zrobić w ustalonym realnym czasie, zawody należy zakończyć. Sędzia winien wyczerpać wszystkie środki i możliwości pozwalające na doprowadzenie zawodów do końca.

16. Na zawodach drużyn młodzieżowych, gdzie regulaminy rozgrywek przewidują grę na małe, przenośne bramki, sędzia ma obowiązek dokładnie sprawdzić, czy stan tych bramek nie zagraża bezpieczeństwu zawodników oraz czy są one dobrze przymocowane do podłoża i zabezpieczone przed przewróceniem się.
17. Przeszkody stałe, znajdujące się w bezpośrednim otoczeniu pola gry, mogące stanowić zagrożenie dla bezpieczeństwa zawodników, muszą być usunięte albo odpowiednio zabezpieczone przed rozpoczęciem zawodów, o ile znajdują się bliżej niż 3 m od linii bocznej lub 5 m od linii bramkowej.
18. Bezpośrednie otoczenie pola gry to obszar wewnątrz jego ogrodzenia, poza polem gry.

Zastrzeżenia dotyczące stanu pola gry

19. Zastrzeżenia dotyczące stanu pola gry mogą być wnoszone do sędziego przed rozpoczęciem zawodów, jak też w ich trakcie. Zastrzeżenia muszą być zbadane przez sędziego, który w przypadkach uzasadnionych wyznacza organizatorom zawodów czas na usunięcie ewentualnych usterek.
20. Sędzia musi umieścić w sprawozdaniu z zawodów treść zastrzeżeń dotyczących stanu pola gry i wydane zarządzenia, tylko jeśli miało to praktyczne znaczenie (np. opóźnione rozpoczęcie meczu).

Obowiązki organizatora zawodów

21. Organizator zawodów odpowiedzialny jest za utrzymanie porządku i spokoju publicznego na widowni i obiekcie, na którym rozgrywane są zawody przed ich rozpoczęciem, w czasie ich trwania, jak i po ich zakończeniu. Organizator zawodów musi zabezpieczyć niezbędną ilość odpowiednio oznakowanych służb porządkowych.
22. Organizator zawodów musi przygotować dla drużyn oraz sędziów oddzielne, odpowiednio wyposażone szatnie znajdujące się w pobliżu pola gry. Przez okres ich użytkowania muszą one pozostawać pod stałym nadzorem organizatora zawodów.
23. Przejścia dla uczestników zawodów pomiędzy szatnią a polem gry powinny być odpowiednio zabezpieczone lub wyodrębnione od miejsc przeznaczonych dla publiczności.
24. Organizator zawodów musi zapewnić uczestnikom rozgrywanych zawodów oraz publiczności pomoc medyczną w zakresie określonym przez regulamin danych rozgrywek.

ARTYKUŁ 2 – Piłka

25. Organizator zawodów ma obowiązek zakazać wstępu na obiekt, na którym rozgrywane są zawody, osobom nietrzeźwym. Osoby zakłócające porządek, prowokujące do agresji, wznoszące ordynarne okrzyki muszą być bezzwłocznie usunięte poza obiekt sportowy. Odpowiednie zarządzenia informujące publiczność muszą być zawarte w regulaminach umieszczonych w miejscach łatwo dostępnych i widocznych.

26. Zawody nie mogą odbywać się w żadnym przypadku na polach gry zamkniętych na mocy decyzji związkowego organu dyscyplinarnego lub władzy administracyjnej. Przed każdymi zawodami sędziowie oraz delegaci/ obserwatorzy PZPN mają obowiązek sprawdzenia dokumentów zezwalających na przeprowadzenie zawodów na danym polu gry.

Systemy używania piłek

1. Mecz może być rozgrywany systemem tradycyjnym lub wielopiłkowym.
2. Na zawodach szczebla centralnego obowiązuje system wielopiłkowy.
3. W systemie tradycyjnym do gry używa się tej samej piłki meczowej, a piłki zapasowe użyte są tylko wtedy, gdy piłka meczowa stanie się niezdadna do gry lub zostanie wykopnięta tak daleko, że zdaniem sędziego użycie piłki zapasowej znacząco przyspieszy wznowienie gry.
4. W systemie wielopiłkowym do gry używa się wszystkich piłek (minimum ośmiu), z których jedną toczy się gra, a pozostałe rozmieszczone są równomiernie wokół pola gry i znajdują się w posiadaniu przeszkolonych chłopców do podawania piłek. W każdej chwili, gdy piłka wyjdzie z gry, chłopiec, który jest najbliższym zawodnikowi mającemu wznowić grę, winien podać swoją piłkę do tego zawodnika – gra jest kontynuowana tą piłką.
5. Chłopcy do podawania piłek winni nosić stroje sportowe tego samego koloru, lecz różnego od kolorów noszonych przez obie drużyny na polu gry, zawodników rezerwowych oraz sędziów.

Ocena przydatności i wybór piłek do gry

6. O przydatności piłek do gry rozstrzyga wyłącznie sędzia.
7. Przed rozpoczęciem zawodów sędzia zobowiązany jest dokonać wyboru piłek oraz sprawdzić ich cechy fizyczne: wagę, obwód i ciśnienie zgodnie z Art. 2.
8. Wybrane do gry piłki pozostają pod kontrolą sędziów do końca zawodów.
9. Sędzia powinien w każdym przypadku zarządzić zmianę piłek w czasie trwania zawodów, jeżeli jego zdaniem zmiana ta ułatwi zawodnikom grę, a widzom jej obserwację.

ARTYKUŁ 3 – Zawodnicy

Zmiana piłki niezdatnej do gry

10. Jeżeli podczas zawodów piłka oraz piłki zapasowe staną się niezdatne do gry, względnie zabraknie piłki do kontynuowania gry – sędzia nie kończy przedwcześnie zawodów, lecz wyznacza organizatorowi realny czas na dostarczenie piłki zdatnej do gry. Niewykonanie tego polecenia zobowiązuje sędziego do zakończenia zawodów (z zastrzeżeniem pkt 11).

11. Jeżeli organizator dostarczy piłkę po zakończeniu zawodów z powodu jej braku, a obie drużyny znajdują się ciągle na boisku bądź w drodze do szatni, to zawody te – o ile pozwolą na to warunki atmosferyczne (zapadające ciemności) – powinny być kontynuowane.

Chłopcy do podawania piłek

12. Podczas zawodów szczebla centralnego organizator zobowiązany jest do zapewnienia minimum sześciu chłopców do podawania piłek. Musi on pouczyć ich o konieczności szybkiego dostarczania piłki zawodnikom. Niewywiązywanie się chłopców do podawania piłek z tego obowiązku musi być odnotowane przez sędziego w sprawozdaniu. Zabrania się chłopcom do podawania piłek zagrywania piłką poza polem gry w czasie trwania zawodów.

13. Związki Piłki Nożnej określają w swych regulaminach, w których klasach rozgrywkowych istnieje obowiązek zapewnienia chłopców do podawania piłek.

Zawodnicy

1. Drużyna może wpisać do protokołu maksimum siedmiu zawodników rezerwowych, chyba że regulamin rozgrywek dopuszcza inną możliwość.

2. Za dopuszczenie do zawodów zawodników posiadających aktualne badania lekarskie odpowiada kierownik danej drużyny. Organizatorzy rozgrywek mogą wprowadzić w regulaminach standardy tych badań (czas trwania, uprawnieni lekarze, obowiązujące druki, zakaz gry dla zawodników bez ważnych badań itd.), jak również obowiązek ich sprawdzania przez delegatów lub sędziów.

Kapitan drużyny

3. Każda drużyna musi mieć kapitana. Prawo zwracania się do sędziego w sposób taktowny, w sprawach dotyczących zawodów, przysługuje wyłącznie kapitanowi drużyny i tylko w czasie przerwy w grze. Na ewentualne pytanie kapitana drużyny, sędzia udziela zwięzłej i jednoznacznej odpowiedzi, nie dopuszczając do polemiki. Kapitanowi nie wolno okazywać dezaprobaty dla decyzji sędziego. Jeżeli kapitan zostaje wymieniony i opuszcza boisko przed końcem zawodów, winien przekazać swojemu zastępcy wyróżniającą go opaskę. Fakt ten sędzia musi opisać w sprawozdaniu tylko gdy ma to praktyczne znaczenie (np. składanie protestu przez nowego kapitana).

Składy drużyn

4. Przed rozpoczęciem zawodów kierownicy drużyn przekazują sędziemu protokoły z imionami i nazwiskami zawodników, zawodników rezerwowych oraz osób funkcyjnych. Kapitan i kierownik każdej drużyny, czytelnie podpisują protokół, poświadczając w ten sposób tożsamość wszystkich wpisanych tam osób. Nazwiska kapitanów drużyn muszą być oznaczone skrótem „kpt”. Do wzięcia udziału w zawodach uprawnieni są jedynie zawodnicy i zawodnicy rezerwowi wpisani do protokołu przed rozpoczęciem meczu.

5. Oba zespoły muszą dostarczyć wypełniony protokół do sędziego najpóźniej:

- 75 minut przed rozpoczęciem zawodów - w Ekstraklasie, I i II lidze,
- 60 minut przed rozpoczęciem zawodów – w Centralnej Lidze Juniorów, Ekstralidze oraz I lidze kobiet, w III lidze,

- 45 minut przed rozpoczęciem zawodów – w pozostałych klasach, chyba że regulamin danych rozgrywek stanowi inaczej.

Pierwszych 11 zawodników rozpoczyna zawody, pozostali są zawodnikami rezerwowymi.

6. Po tym jak protokół został wypełniony, podpisany oraz przekazany sędziemu i jeżeli zawody nie zostały jeszcze rozpoczęte, mają zastosowanie następujące instrukcje:

a) Jeżeli którykolwiek z pierwszych 11 zawodników nie jest zdolny do rozpoczęcia zawodów z jakiegokolwiek przyczyny, może być zastąpiony przez jednego z zawodników rezerwowych. Takie zastąpienie nie pomniejsza liczby zawodników rezerwowych. Zawodnik ten ma status rezerwowego i ma prawo zostać wprowadzony na boisko w późniejszej fazie gry. Podczas zawodów nadal wolno dokonać liczby wymian wynikającej z regulaminu rozgrywek.

b) Jeżeli którykolwiek z zawodników rezerwowych nie jest zdolny przystąpić do meczu z jakiegokolwiek przyczyny, nie może zostać zastąpiony. To oznacza, że liczba zawodników rezerwowych zostanie pomniejszona, z zastrzeżeniem pkt. c.

c) Jeżeli bramkarz wpisany do sprawozdania nie może wziąć udziału w zawodach z jakiegokolwiek przyczyny, inny bramkarz niewpisany uprzednio do sprawozdania może go zastąpić.

7. Zawodnik może pełnić równocześnie funkcję jednego z trenerów (również asystent trenera, trener bramkarzy itp.) oraz kierownika drużyny. Zawodnikowi nie wolno pełnić równocześnie żadnej funkcji związanej z opieką medyczną (lekarz, masażysta, fizjoterapeuta, itp.).

8. W razie naruszenia Przepisów Gry przez zawodnika pełniącego również funkcje opisane w pkt. 7, sankcje karne są stosowane jak w przypadku przewinień zawodnika, zawodnika rezerwowego i zawodnika wymienionego.

Niekompletny skład drużyny

9. Drużyna rozpoczynająca zawody w niekompletnym składzie – licząca mniej niż 11 zawodników – może w ciągu całego okresu trwania zawodów uzupełnić swój skład zawodnikami wpisanymi do protokołu. O uzupełnianiu podstawowego składu drużyny sędzia musi zostać powiadomiony przez jej kapitana bądź kierownika drużyny. Uzupełnianie nie zmniejsza liczby dopuszczalnych wymian.

Wejście i opuszczenie pola gry przez zawodnika

10. Drużyny zobowiązane są do stawienia się na polu gry w takim czasie, aby sędzia mógł (po sprawdzeniu ubioru i przeprowadzeniu losowania) punktualnie o wyznaczonej godzinie rozpocząć zawody. Taki sam obowiązek mają drużyny po zakończeniu przerwy między pierwszą i drugą połową zawodów, a także dogrywką.

11. Zawodnik od momentu otrzymania od sędziego zgody na opuszczenie pola gry, do czasu jego opuszczenia, nie może brać udziału w grze. Jeżeli zawodnik, zanim opuści pole gry, bierze udział w grze, zostanie napomniany za niesportowe zachowanie. Przerwana gra zostanie wznowiona rzutem wolnym pośrednim z miejsca przewinienia.

12. Zawodnik, którego wejście na pole gry wymaga zgody sędziego, powinien na nią czekać do czasu otrzymania od sędziego przyzwalającego znaku. Prawo zezwolenia zawodnikowi na wejście na pole gry nie może być sędziane na innego członka zespołu sędziowskiego.

Wymiana zawodnika

13. Regulamin każdych rozgrywek określa maksymalną liczbę wymian zawodników, do której uprawniona jest drużyna podczas trwania zawodów,

14. Procedura wymiany zawodników:

- jedna z osób funkcyjnych, względnie sam zawodnik wchodzący, wręcza sędziemu technicznemu, względnie sędziemu asystentowi nr 1, kartkę wymiany, która zawiera imiona, nazwiska i numery obu zawodników (wymienianego i wchodzącego na jego miejsce), minutę wymiany i nazwę zainteresowanej drużyny,
- zawodnik rezerwowi – wchodzący do gry – oczekuje przy linii środkowej na zgodę sędziego na dokonanie wymiany (towarzyszyć mu może w tym czasie jedna osoba funkcyjna),
- wymiana odbywa się w przerwie w grze, zawodnikowi wchodzącemu wolno wejść na pole gry po sprawdzeniu prawidłowości ubioru, po uprzednim opuszczeniu go przez wymienianego współpartnera,
- sędziowie powinni przyspieszać procedurę wymiany tak, aby związana z nią przerwa trwała jak najkrócej.

15. W zawodach prowadzonych z udziałem klubowych sędziów asystentów wymiana zawodnika następuje na wniosek kapitana drużyny. Obowiązek sędziego asystenta przejmuje sędzia.

16. Jeżeli po opuszczeniu boiska przez zawodnika wymienianego, zanim zawodnik rezerwowi wszedł na pole gry, zrezygnowano z wymiany, zawodnik wymieniany może na nie powrócić za zgodą sędziego.

17. Przy wymianach powrotnych (tam, gdzie zakłada to regulamin rozgrywek) obowiązuje procedura opisana w pkt. 14-15, z wyjątkiem stosowania kartek wymiany. Dla zachowania porządku najważniejsze jest, aby odbywało się to zawsze w przerwie w grze i za zgodą sędziego. Wymiany „hokejowe”/„lotne” (w czasie, gdy toczy się gra) są niedozwolone na żadnym szczeblu.

Zawodnicy rezerwowi i osoby funkcyjne

18. W strefie technicznej, poza zawodnikami rezerwowymi, przebywają osoby funkcyjne. Ich imiona, nazwiska i funkcje muszą być wpisane do protokołu przed zawodami. Liczbę i funkcje tych osób określają regulaminy rozgrywek.

19. Tylko jedna spośród osób funkcyjnych w danej chwili jest upoważniona do przekazywania taktycznych uwag swojej drużynie. Osoba ta może przesunąć się do przodu strefy i przebywać tam bez ograniczeń, ale cały czas musi się odpowiednio zachowywać.

20. Na przedmeczowym spotkaniu organizacyjnym sędzia określa lokalizację strefy/stref rozgrzewki zawodników rezerwowych. Bierze pod uwagę to, aby rezerwowi nie wpływali na przebieg gry i komfort pracy sędziów. Podczas rozgrzewki zawodnicy rezerwowi noszą ubiór odróżniający ich od zawodników obu drużyn oraz sędziów.

21. Na zawodach szczebla centralnego strefa rozgrzewki zawodników rezerwowych musi być wyznaczona (np. plastikowymi znacznikami).

22. Jeżeli drużyna w trakcie meczu wykorzysta swój limit wymian, dalsza rozgrzewka pozostałych rezerwowych jest nieuprawniona.

23. Zawodnikom rezerwowym w trakcie rozgrzewki może towarzyszyć jeden z trenerów wpisanych do protokołu (jednak nie wolno mu w tym czasie zajmować się niczym innym poza instruowaniem rezerwowych). Rozgrzewka z użyciem piłek (z wyjątkiem przerwy między częściami meczu) jest niedozwolona.

24. Jeżeli z powodu wykluczenia (czerwona kartka) lub kontuzji bramkarz nie może kontynuować gry, przez co (po zachowaniu procedur) na boisko ma zostać wprowadzony bramkarz rezerwowi, sędzia zezwala na krótką rozgrzewkę bramkarza rezerwowego. O czasie trwania tej rozgrzewki – biorąc pod uwagę panujące warunki pogodowe – decyduje wyłącznie sędzia.

Osoby ukarane wykluczeniem

25. Osoba ukarana wykluczeniem nie ma prawa zajmować miejsca w strefie technicznej, w bezpośrednim otoczeniu pola gry oraz w tunelu prowadzącym do szatni – niezależnie od tego, jaką funkcję pełniła (zawodnik, osoba funkcyjna) i w jakim jest ubiorze (wyjątek: Art. 5 i wykluczenie osoby pełniącej funkcję opieki medycznej).

Protesty dotyczące tożsamości zawodników

26. Kapitanowie mają prawo, najpóźniej do zakończenia zawodów, zgłaszać sędziemu protesty dotyczące tożsamości zawodników.

27. Sprawdzenia tożsamości zawodników sędzia może dokonać przed zawodami, w czasie przerwy między częściami gry lub po zawodach, zawsze jednak w obecności kapitanów obu drużyn (w zawodach drużyn młodzieżowych kapitanowi towarzyszyć może jedna z wpisanych do protokołu osób funkcyjnych). Konieczność sprawdzenia tożsamości zawodników po zakończeniu zawodów zobowiązuje kapitanów i kierowników drużyn do zatrzymania wszystkich zawodników, którzy uczestniczyli w grze do pełnej dyspozycji sędziego we wskazanym przez niego miejscu.

28. Jeżeli opinia sędziego dotycząca protestu nie satysfakcjonuje wnoszącego kapitana, sędzia musi umieścić w sprawozdaniu treść protestu, wraz z podpisem wnoszącego (w zawodach drużyn młodzieżowych – kierownika drużyny).

29. Okoliczność składania protestów i ich procedowanie usprawiedliwia ewentualne opóźnienie rozpoczęcia gry każdej części zawodów.

ARTYKUŁ 4 – Ubiór zawodników

1. Zawodnicy muszą mieć koszulki z numerami na plecach. Numery te muszą być takie same jak w protokole. Numery są w kolorze kontrastującym z kolorem koszulek tak, by mogły być z daleka widoczne. Ich wielkość określają regulaminy rozgrywek.

Kolory kostiumów zawodników

2. Zasady doboru strojów drużyn określają regulaminy rozgrywek.

Kontrola ubioru zawodników

3. Sędzia musi sprawdzić, czy zawodnicy posiadają zgodny z Przepisami Gry ubiór (w szczególności obuwie) przed rozpoczęciem zawodów, przed drugą połową zawodów, dogrywką i w innym czasie, kiedy taka potrzeba zachodzi. Kontrola ubioru przed rozpoczęciem zawodów, jak i przed ich drugą połową, winna odbywać się w miejscu możliwie najmniej widocznym dla publiczności, tuż przed wejściem na pole gry.

Niedopuszczenie zawodnika do gry

4. Jeżeli zawodnik zamierza grać z opatrunkiem chroniącym go przed kontuzją (nawet za zgodą lekarza), sędzia ma prawo nie dopuścić go do gry, jeśli stwierdzi, że opatrunek stanowi zagrożenie dla innych zawodników.

ARTYKUŁ 5 – Sędzia

Każdy sędzia zobowiązany jest do prowadzenia zawodów sumiennie, obiektywnie, na najwyższym poziomie fachowym, zgodnie z duchem Przepisów Gry i bezwzględnym przestrzeganiem zasad etyki sportowej. Od sędziów oczekuje się podejmowania decyzji z wyczuciem, zdrowym rozsądkiem oraz w zgodzie z ideą fair play, nigdy jednak w wyraźnej sprzeczności z literą Przepisów Gry.

Uprawnienia i zadania sędziów

1. Do prowadzenia zawodów uprawniony jest sędzia wyznaczony przez Kolegium Sędziów.
2. Sędzia po zakończeniu meczu ma prawo złożyć publiczne oświadczenie, wyjaśniające podjęte przez niego na boisku decyzje.

Władza sędziego

3. Władza sędziego nadana mu przez Przepisy Gry rozpoczyna się z chwilą przystąpienia do pełnienia swoich obowiązków w miejscu rozgrywania zawodów, do czasu zakończenia wszystkich czynności związanych z prowadzeniem zawodów w miejscu rozgrywania zawodów.
4. Wszelkie incydenty zaistniałe po zakończeniu czynności związanych z prowadzeniem zawodów przez sędziego, muszą zostać opisane przez niego w sprawozdaniu.

Korzyść

5. Jeżeli sędzia nie przerywa gry, kiedy drużyna, przeciwko której popełniono przewinienie, odnosi korzyść z takiego rozstrzygnięcia, musi on zasygnalizować odpowiednim gestem zastosowaną korzyść. Zaleca się użycie w tym przypadku również głosu.

Obowiązki sędziego przed zawodami

6. Zespół sędziowski wyznaczony do prowadzenia zawodów przez dane Kolegium Sędziów, zobowiązany jest do przybycia na miejsce rozgrywania zawodów odpowiednio wcześniej:

- w Ekstraklasie – co najmniej 120 minut przed rozpoczęciem (sędziowie VAR – 60 minut)
- w I i II lidze – co najmniej 90 minut przed ich rozpoczęciem;
- w III lidze, Centralnej Lidze Juniorów, Ekstralidze i I lidze kobiet – co najmniej 75 minut przed ich rozpoczęciem;
- w pozostałych klasach – co najmniej 45 minut przed ich rozpoczęciem.

7. Do obowiązków sędziego przed zawodami należą m.in.:

- sprawdzenie protokołu weryfikacji boiska,
- sprawdzenie, czy pole gry nadaje się do przeprowadzenia zawodów,
- określenie zasad prowadzenia rozgrzewki (lokalizacja i oznaczenie strefy/ stref rozgrzewki, ubiór zawodników, liczba zawodników jednocześnie rozgrzewających się),
- określenie, kiedy ma być włączone sztuczne oświetlenie, jeśli zawody w całości/ częściowo odbędą się po zmroku (niedopuszczalne jest włączanie sztucznego oświetlenia w czasie gry),
- odebranie protokołów z wypełnionymi składami drużyn,
- ocena przydatności i wyboru piłek do gry,
- przyjęcie ewentualnych zastrzeżeń i protestów od kapitanów drużyn,
- omówienie zasad prowadzenia zawodów przez zespół sędziowski,

8. Sędzia delegowany na zawody szczebla centralnego (również Centralnej Ligi Juniorów oraz Ekstraligi i I ligi kobiet), a także III ligi, winien przeprowadzić przedmeczowe spotkanie organizacyjne z kierownikami drużyn. W jego trakcie przekazuje swoje decyzje dotyczące tematów opisanych w pkt. 7 oraz innych kwestii technicznych (kolory strojów, moment i miejsce stawienia się drużyn do gry itd.). Sędziom wyznaczonym na zawody niższych klas rekomenduje się przeprowadzenie analogicznych spotkań organizacyjnych.

9. Kontrola pola gry pod względem jego przydatności do gry w danych zawodach polega na sprawdzeniu, czy:

- wyposażenie i zabezpieczenie pola gry odpowiada wymogom Przepisów Gry oraz regulaminów rozgrywek,

- siatki bramkowe są dokładnie przymocowane do bramek i podłoża,
- wszystkie linie oznakowania pola gry są prawidłowo wyznaczone i wyraźne.

Pomoc sędziów asystentów

10. Sędziowie asystenci są pomocnikami sędziego. Sędzia nie może uwzględnić sygnalizacji sędziego asystenta, jeżeli zaistniałe zdarzenie z zajmowanego przez siebie miejsca na polu gry sam mógł lepiej ocenić.

11. Obowiązkiem sędziego jest respektowanie wskazań i oświadczeń wyznaczonego związkowego sędziego asystenta dotyczących zdarzeń, których sam nie mógł zobaczyć.

12. Sędzia nie uwzględni sygnalizacji sędziego asystenta, jeżeli jest przekonany, że sygnalizowane przewinienie nie wymaga przerwania gry lub jej przerwania przyniosłoby korzyść drużynie, która zawiniła. Fakt nieprzyjęcia sygnalizacji powinien być znakiem umownym – gestem – przekazany sędziemu asystentowi.

Sprawozdanie z zawodów

13. Po każdym zawodach sędzia jest zobowiązany do wypełnienia sprawozdania z zawodów, według wymogów organizatora rozgrywek. W szczególności musi podać:

- imiona i nazwiska sędziów,
- rodzaj zawodów,
- datę, godzinę i miejsce rozegrania zawodów,
- nazwy drużyn uczestniczących w zawodach,
- wynik końcowy zawodów, wynik do przerwy oraz nazwę drużyny, która została zwycięzcą (lub określenie „remis”),
- wymiany (minuta oraz imiona, nazwiska i numery zawodników),
- kary indywidualne (napomnienia i wykluczenia): imiona, nazwiska i numery wszystkich ukaranych zawodników oraz minutę i powód każdej z kar,
- stwierdzenie faktu sprawdzenia licencji trenerskich,
- czas przedłużenia każdej części gry z powodu nienormalnych przerw w grze.
- informację, czy zawody były prowadzone zgodnie z zasadami Unifikacji PZPN (w przypadku drużyn młodzieżowych) oraz krótki opis, jeśli nie,
- inne dane wymagane przez regulamin rozgrywek.

Sprawozdanie musi być wypełnione w sposób czytelny, rzeczowy i zwięzły. Winno zawierać opis wszystkich istotnych zdarzeń dyscyplinarnych, kontuzji itp. Sprawozdanie musi być złożone przez sędziego w trybie i terminie określonym przez regulamin rozgrywek.

14. Bezpośrednio po zawodach sędzia sporządza informację o karach indywidualnych i innych zdarzeniach dyscyplinarnych mających związek z meczem. Informacja ta musi być podpisana przez kierowników drużyn. Tryb sporządzania informacji (załącznik do sprawozdania) precyzują regulaminy rozgrywek.

Nieprzybycie sędziów na zawody, niedyspozycja sędziego

15. Jeżeli żaden z wyznaczonych sędziów związkowych z jakichkolwiek powodów nie stawi się na zawody, kapitan drużyny gospodarzy musi co najmniej 5 minut przed wyznaczoną godziną rozpoczęcia zawodów zawiadomić o tym kapitana drużyny gości, wzywając go do przedstawienia kandydata do prowadzenia zawodów. Kapitanowie obu drużyn uzgadniają między sobą wybór sędziego. Jeżeli jeden z kandydatów jest sędzią związkowym, przysługuje mu prawo prowadzenia zawodów. W innych przypadkach o wyborze sędziego decyduje losowanie, przeprowadzone w obecności kapitanów obu drużyn. Fakt wyboru musi być potwierdzony w sprawozdaniu przed rozpoczęciem zawodów własnoręcznymi podpisami kapitanów drużyn. Za dostarczenie właściwym władzom sprawozdania z takich zawodów odpowiedzialny jest organizator zawodów.

16. Sędzia, który rozpoczął zawody, powinien je doprowadzić do końca. Wyjątek stanowi jedynie przypadek nagłej niedyspozycji sędziego, uniemożliwiającej mu dalsze prowadzenie zawodów. Jego funkcję przejmuje wówczas jeden z pozostałych członków zespołu sędziowskiego, w trybie opisanym w pkt. 17.

17. Jeżeli wyznaczony na dane zawody sędzia z jakichkolwiek powodów nie stawi się na nie, nie może ich rozpocząć lub kontynuować, jego funkcję przejmuje:

- sędzia asystent nr 1 – jeśli na zawody wyznaczono dwóch lub trzech sędziów związkowych,
- sędzia techniczny – jeśli na zawody wyznaczono czterech sędziów związkowych (chyba że Kolegium Sędziów zdecyduje inaczej dla danych zawodów),
- dodatkowy sędzia asystent nr 1 – jeśli na zawody są wyznaczeni dodatkowi sędziowie asystenci.

Przerwanie gry

18. W razie przerwania gry z powodu przejściowych zaburzeń atmosferycznych, sędzia zarządza zejście drużyn z pola gry do szatni. Powrót na pole gry nastąpi z chwilą zaistnienia dogodnych warunków atmosferycznych – na sygnał gwizdkiem sędziego.

19. Jeżeli zawody rozgrywane są przy świetle elektrycznym i nastąpi awaria oświetlenia lub zdaniem sędziego oświetlenie jest niewystarczające, sędzia przerwaną z tego powodu grę wznowi po usunięciu awarii. W przypadku braku możliwości zlikwidowania awarii w czasie określonym przez sędziego na podstawie informacji uzyskanej od organizatora zawodów, sędzia kończy zawody, opisując szczegółowo ten fakt w sprawozdaniu.

Decyzję o terminie dokończenia meczu podejmuje organizator rozgrywek

Zakończenie zawodów przed upływem ustalonego czasu gry

20. Sędzia zobowiązany jest do zakończenia zawodów przed upływem ustalonego czasu gry, w szczególności, jeżeli:

- a. jedna z drużyn zostanie zdekompletowana,
- b. jedna z drużyn samowolnie zejdzie z boiska,
- c. jeden z sędziów zostanie czynnie znieważony przez osobę niepożądaną lub jednego z uczestników meczu, a dalsze prowadzenie zawodów zagraża bezpieczeństwu któregokolwiek z sędziów,
- d. zawodnik/osoba funkcyjna wykluczony z gry w ciągu 2 minut od wydania decyzji przez sędziego nie opuści pola gry oraz miejsc opisanych w Art. 3 ust. 25,
- e. podczas zawodów publiczność wtargnie na pole gry i nie zostanie usunięta w ciągu 5 minut,
- f. publiczność ponownie wtargnie na pole gry,
- g. zachowanie publiczności zagraża bezpieczeństwu publicznemu, a brak jest dostatecznej ilości służb porządkowych,
- h. zmiana niezdatnej do gry piłki nie nastąpi w ustalonym realnym czasie,
- i. wyczerpane zostaną wszystkie możliwości zastąpienia uszkodzonej bramki,
- j. pole gry stanie się niezdatne do gry,
- k. zapadną ciemności uniemożliwiające kontynuowanie gry,
- l. nastąpi awaria oświetlenia i nie będzie możliwości jej likwidacji w ustalonym realnym czasie.

W takiej sytuacji zawodnicy obu drużyn zobowiązani są do bezwłocznego opuszczenia pola gry jednocześnie z sędziami, na wyraźne zarządzenie sędziego. Przyczynę oraz minutę przedwczesnego zakończenia zawodów sędzia szczegółowo opisuje w sprawozdaniu.

21. Niezależnie od powyższych zapisów, zanim sędzia zarządzi przedwczesne zakończenie zawodów, winien wyczerpać wszystkie środki i możliwości, pozwalające doprowadzić zawody do końca.

Niedopuszczalne jest wznowienie i kontynuowanie zawodów przedwcześnie zakończonych z powodów opisanych w ust. 20 pkt. a.-g. Jeżeli powodem decyzji sędziego były kwestie techniczne (np. oświetlenie jednak udało się naprawić tuż po zejściu drużyn do szatni), a wszyscy uczestnicy meczu są jeszcze na obiekcie, sędzia może wznowić zawody.

22. Jeżeli zawody zostały zakończone przed upływem ustalonego czasu gry, nie upoważnia to sędziego do rozstrzygnięcia, czy jedna lub druga drużyna ma być uznana za przegrywającą zawody. Sędzia przesyła sprawozdanie z zawodów do odpowiednich władz, które są podejmują decyzję w tej sprawie.

23. Jeżeli w trakcie meczu sędzia stwierdzi, że jedna z drużyn świadomie dąży do przegrania meczu, gry nie przerywa i nie interweniuje. Winien natomiast zamieścić w tej sprawie stosowną informację w sprawozdaniu.

Bezpieczeństwo sędziów

24. Jeżeli jakiegokolwiek niebezpieczeństwo zagraża sędziom i drużynie gości, drużyna gospodarzy oraz organizator zawodów zobowiązani są zapewnić im wystarczającą ochronę. Jeżeli niebezpieczeństwo zagraża tylko sędziom – obowiązek udzielenia ochrony i pomocy spoczywa na obu drużynach i organizatorze zawodów.

25. Organizator zawodów odpowiedzialny jest za bezpieczeństwo sędziów przez cały okres ich pobytu w miejscu rozgrywania zawodów.

Kontuzja zawodnika

26. Zakazuje się dokonywania zabiegów medycznych kontuzjowanym zawodnikom na polu gry, jeżeli stosownej pomocy można udzielić poza polem gry.

27. Obowiązkowe jest stosowanie noszy dla znoszenia kontuzjowanych zawodników dla udzielenia im pomocy lekarskiej poza polem gry.

Stosowanie noszy wymaga przestrzegania następujących zasad:

- Za posiadanie w czasie zawodów sprawnych noszy wraz z obsługą odpowiedzialny jest organizator zawodów. W miarę możliwości winien on zapewnić dwie pary noszy dla umożliwienia szybkiego zniesienia dwóch jednocześnie kontuzjowanych zawodników.
- Osoby do obsługi noszy muszą odznaczać się ubiorem.
- Obsługa noszy wraz z noszami winna znajdować się w czasie zawodów w wyznaczonym do tego miejscu, w pobliżu stref technicznych.
- Jeżeli kontuzjowany zawodnik jest w stanie opuścić pole gry o własnych siłach, winien być do tego zachęcany przez sędziego, szczególnie gdy znajduje się w pobliżu linii ograniczającej pole gry (nie ma potrzeby zniesienia go na noszach).

Sędziowie mają obowiązek opisywać w sprawozdaniu wszelkie niedociągnięcia ze strony organizatora zawodów w tym zakresie.

Spożywanie płynów przez zawodników

28. Zawodnicy i sędziowie mogą przyjmować płyny orzeźwiający podczas trwania zawodów, z zachowaniem następujących zasad:

- Podczas przerwy w grze zawodnicy mogą spożywać płyny z podanych im butelek plastikowych wyłącznie znajdując się na polu gry.
- Zabrania się wrzucania na pole gry jakichkolwiek opakowań zawierających płyny.
- Bramkarz może umieścić plastikową butelkę z płynem w rogu swojej bramki.
- Plastikowe butelki mogą być umieszczane w odległości 1 m od linii bocznych, ale jedynie wtedy, gdy nie przeszkadzają sędziom asystentom w wykonywaniu swoich obowiązków.

29. W trakcie ekstremalnych upałów sędzia może zarządzić (na wniosek kierowników drużyn) przerwę na uzupełnienie płynów – jeden raz w trakcie danej części gry (ok. 30. minuty) i trwającą nie dłużej niż jedna minuta. Informacja na ten temat musi być przekazana kierownikom drużyn na przedmeczowym spotkaniu organizacyjnym.

Zakończenie zawodów z powodu nieprzybycia drużyny

30. Jeżeli sędzia odgwiżdża zakończenie zawodów na skutek niestawienia się w regulaminowym czasie na polu gry jednej lub obu drużyn, a po tym fakcie stawią się one

jednak do rozegrania zawodów, sędzia zobowiązany jest prowadzić te zawody. Fakt opóźnienia drużyn sędzia opisuje w sprawozdaniu. Podejmując decyzję o prowadzeniu zawodów w opóźnionym czasie, sędzia uwzględni porę dnia (czy opóźnienie to pozwoli zakończyć zawody przed zapadnięciem ciemności) oraz konieczność ewentualnego rozegrania w danym dniu, na tym samym polu gry, innych zawodów przewidzianych terminarzem.

Zarzuty nietrzeźwości sędziego

31. Sędziowie zobowiązani są do poddania się przed zawodami lub po ich zakończeniu, badaniom na obecność alkoholu we krwi, gdy zarzut nietrzeźwości:

- stawia im kierownik jednej z drużyn lub delegowany na te zawody obserwator lub delegat PZPN lub ZPN,
- zostanie sformułowany wyłącznie na piśmie, zaś stawiający go musi legitymować się dowodem osobistym i zobowiązany jest własnoręcznie ów zarzut podpisać.

Po spełnieniu tych warunków, odmowa sędziego poddania się badaniu jest równoznaczna z przyznaniem się do stanu nietrzeźwości.

32. Badanie stwierdzające lub wykluczające stan nietrzeźwości musi spełniać następujące warunki:

- musi je przeprowadzić umundurowany, legitymujący się odpowiednim dokumentem służbowym, funkcjonariusz policji,
- z badania musi zostać sporządzony urzędowy protokół.

Jeżeli badanie stwierdza stan nietrzeźwości, sędzia ma prawo domagania się pobrania krwi w placówce służby zdrowia do dodatkowego badania, a stawiający zarzut mają obowiązek mu to umożliwić.

Wykluczenie nietrzeźwości sędziego powoduje obligatoryjne wszczęcie postępowania dyscyplinarnego przez właściwy organ PZPN lub ZPN w stosunku do stawiającego oszczerczy zarzut. Postępowanie dyscyplinarne nie wyklucza cywilnych roszczeń ze strony pomówionego.

Korzystanie z zapisu wideo

33. Decyzje podejmowane przez sędziego dotyczące oceny faktów związanych z grą są ostateczne i nie mogą być zmienione. Przy podejmowaniu decyzji sędziowie

mogą korzystać z zapisu wideo jedynie na zawodach rozgrywanych za zgodą Kolegium Sędziów PZPN zgodnie z protokołem VAR, przyjętym przez International Board.

34. Osobom przebywającym w strefach technicznych zakazuje się jakiegokolwiek dostępu do transmisji telewizyjnej z danych zawodów.

Ubiór i wyposażenie sędziów

35. Ubiór sędziów składa się z koszulki, spodenek, skarpet i butów piłkarskich. Zespół sędziowski powinien nosić koszule tego samego koloru i tej samej długości rękawów.

36. Do kompletnego wyposażenia sędziego należy: gwizdek, gwizdek zapasowy, zegarek, stoper, notatnik z ołówkiem, moneta (względnie inny przedmiot do losowania) oraz kartki: żółta i czerwona.

37. Sędziom nie zezwala się na noszenie biżuterii.

38. Sędziowie mają obowiązek prowadzić zawody z przymocowanymi do koszuli przysługującymi im emblematami (odznakami).

39. Obowiązują następujące zasady doboru emblematów (odznak):

- sędzia futsalu może nosić emblemat FIFA FUTSAL lub przyjęty przez Zespół Futsalu KS PZPN tylko za zawodach futsalu,
- sędziowie międzynarodowi noszą emblematy FIFA na wszystkich zawodach, także krajowych (również, gdy pełnią na nich inne funkcje niż sędzia),
- sędziowie asystenci międzynarodowi nie mogą nosić emblematu FIFA ASSISTANT, jeżeli prowadzą zawody jako sędziowie w zawodach niższych klas.

Regulaminy rozgrywek

40. Zobowiązuje się sędziów do znajomości i przestrzegania regulaminów wszystkich rozgrywek, na które są delegowani.

Inne sytuacje

41. Przepisy Gry oraz regulaminy rozgrywek zobowiązują sędziów, trenerów, kierowników drużyn, zawodników i działaczy sportowych do sportowej postawy, zarówno przed, w trakcie jak i po zakończonych zawodach.

42. Wszelkie przejawy wyrażania posądzeń o charakterze korupcyjnym w stosunku do sędziów będą surowo karane. Takie sytuacje winny być kwalifikowane przez sędziów jako używanie obraźliwego języka (nawet jeśli pozbawione jest to wulgaryzmów) i karane wykluczeniem (czerwona kartka).

ARTYKUŁ 6 – Pozostali sędziowie

1. Sędziowie asystenci, dodatkowi sędziowie asystenci i sędzia techniczny nie są uprawnieni do wydawania werdyktów. Ich wskazania/podpowiedzi są jedynie informacją dla sędziego i nie stanowią o przerwaniu gry.

Prawo przerwania gry ma wyłącznie sędzia.

2. Wszyscy uczestnicy zawodów, a przede wszystkim zawodnicy, trenerzy i działacze są zobowiązani traktować pozostałych sędziów tak jak sędziego prowadzącego zawody.

Współpraca sędziów asystentów z sędzią

3. Sędzia asystent nr 1 zajmuje pozycję podczas zawodów przy linii bocznej po stronie stref technicznych. Odstępstwa od tego są dopuszczalne tylko w uzasadnionych przypadkach, gdy zdaniem sędziego zmiana pozycji asystentów będzie z korzyścią dla współpracy trójki sędziowskiej.

4. Sędziowie asystenci zobowiązani są utrzymywać kontakt wzrokowy z pozostałymi członkami zespołu sędziowskiego.

5. Sędziowie asystenci mają obowiązek sygnalizowania sędziemu wszelkich zauważonych przez siebie naruszeń Przepisów Gry, a po przerwaniu gry przez sędziego, wskazania kierunku rzutu, jeżeli są przekonani, że sędzia mógł tego nie zauważyć. Ostateczna decyzja należy jednak zawsze do sędziego.

6. Sędziowie asystenci mogą wkraczać na pole gry dla zapobieżenia awanturom lub dla wyegzekwowania odległości 9,15 m zawodników od piłki, jeżeli rzut wolny wykonywany jest w ich pobliżu. Egzekwowanie odległości zawsze czynią z pozycji piłki.

7. Sędziom asystentom nie wolno pod żadnym pozorem wdawać się w dyskusje z zawodnikami, działaczami lub widzami.

8. Sędzia asystent jest zobowiązany do wyrażania w sposób jednoznaczny swojej opinii w każdej sprawie, w jakiej zwróci się do niego sędzia.

9. Sędziowie asystenci powinni poruszać się wzdłuż linii bocznej, po jej zewnętrznej stronie, nie przeszkadzając w grze i w taki sposób, aby piłka po odbiciu się od jednego z nich, nie mogła pozostać w grze.

Rola klubowych sędziów asystentów

10. Prowadzenie zawodów seniorów z jednym sędzią asystentem lub bez asystentów jest niedozwolone. Nieobecność jednego lub obu związkowych sędziów asystentów zobowiązuje kapitanów drużyn do przedstawienia sędziemu kandydatów na tę funkcję. Jeżeli kapitan drużyny gości nie przedstawi swojego kandydata, obowiązek przedstawienia kandydata na sędziego asystenta spoczywa na kapitanie drużyny gospodarzy. Pierwszeństwo przysługuje kandydatom mającym uprawnienia sędziowskie.

Regulaminy rozgrywek mogą precyzować, na których rozgrywkach młodzieżowych nie jest wymagane wyznaczanie klubowych sędziów asystentów.

11. Przed rozpoczęciem zawodów sędzia ma obowiązek zapoznać klubowych sędziów asystentów z ich podstawowymi zadaniami, jakimi są:

- sygnalizowanie chorągiewką wyjścia piłki poza linie ograniczające pole gry,
- wskazanie miejsca wrzutu i drużyny uprawnionej do wznowienia gry wrzutem.

Klubowi sędziowie asystenci muszą być pouczeni, że wszystkie rozstrzygnięcia będą wydawane przez sędziego, dla którego ich wskazania są jedynie pomocną informacją.

12. Klubowy sędzia asystent może być zastąpiony przez sędziego asystenta związkowego, wyłącznie za zgodą sędziego.

Chorągiewki sędziów asystentów

13. Przed rozpoczęciem zawodów organizator jest obowiązany dostarczyć sędziom asystentom dwie chorągiewki o wymiarach 30x40 cm, w dobrze widocznych kolorach.

Obowiązki sędziego technicznego

14. Na zawodach Ekstraklasy, I i II ligi oraz Pucharu Polski (od szczebla 1/16 finału) udział sędziego technicznego jest obowiązkowy. Sędzia techniczny musi mieć następujące uprawnienia:

- Ekstraklasa i I liga, Puchar Polski – sędzia grupy TopAmator
- II liga – sędzia z uprawnieniami do prowadzenia co najmniej IV ligi.

Regulaminy innych rozgrywek mogą regulować kwestię udziału sędziów technicznych.

15. Sędzia techniczny przybywa na miejsce zawodów co najmniej 90 minut (w Ekstraklasie – 120 minut) przed wyznaczoną godziną ich rozpoczęcia.

Do jego obowiązków należą:

- uczestniczenie w odprawie przedmeczowej zespołu sędziowskiego, podporządkowanie się ustaleniom wydanym przez sędziego
- sprawdzenie, czy protokoły zostały wypełnione prawidłowo oraz sprawdzenie tożsamości zawodników, jeżeli zachodzi taka potrzeba,
- nawiązanie kontaktu z obiema drużynami celem przeprowadzenia, w oznaczonym czasie, wstępnej kontroli ubioru zawodników,
- kontakt z obsługą medyczną i udzielenie instruktażu dotyczącego postępowania w przypadku kontuzji zawodników,
- poinformowanie osób funkcyjnych o ich obowiązkach i uprawnieniach,
- ocena przygotowania pola gry i jego bezpośredniego otoczenia, ze zwróceniem szczególnej uwagi na przepisowe wyznaczenie linii, umocowanie bramek ustawienie chorągiewek, zamocowanie siatek,
- sprawdzenie ustawienia stanowiska dla pełnienia swoich obowiązków (np. stolik i krzesło) między strefami technicznymi oraz kontrola tablic wymiany zawodników,
- sprawdzenie piłek do gry i omówienie współpracy z chłopcami do podawania piłek,

16. Priorytetem w pracy sędziego technicznego pozostaje pomoc sędziemu w ocenie wydarzeń boiskowych. Do innych jego obowiązków

w czasie zawodów należą:

- nadzór nad wymianami zawodników, sygnalizowanie ich za pomocą tablic wymiany,
- kontrola stref technicznych oraz stref rozgrzewki zawodników rezerwowych,
- opieka nad piłkami zapasowymi,
- pozostawanie do dyspozycji sędziego i pomaganie mu w prowadzeniu zawodów poprzez:
 - utrzymywanie kontaktu wzrokowego z sędziami w celu udzielenia im pomocy – notowanie wszelkich nałożonych kar indywidualnych (żółte i czerwone kartki), wymian zawodników oraz ewentualnych przypadków zakłócania porządku na polu gry lub w jego najbliższym otoczeniu,

- działanie w roli pośrednika w przypadku powstania problemów, które mogłyby stać się przyczyną przerwania zawodów lub przedwczesnego ich zakończenia,
- nawiązanie kontaktu z sędzią, który około 2 minuty przed upływem danej części gry, przekazuje w umówiony sposób ilość doliczonego czasu gry. Sędzia techniczny tuż przed upływem czasu gry połowy zawodów (ok. 44'55"), informuje zawodników i publiczność (za pomocą tablicy wymiany), o jaki minimalny czas sędzia przedłużył daną część zawodów. Sędzia techniczny unosi oburącz tablicę ponad głowę i pokazuje ją we wszystkich kierunkach (na wprost pola gry i w obu kierunkach pod kątem 90 stopni do pola gry), przytrzymując ją w każdym położeniu przez kilka sekund,
- kontrola stref technicznych – raczej w sposób zapobiegawczy niż konfrontacyjny; obserwacja zachowań osób funkcyjnych oraz zawodników rezerwowych, uspokajanie i niedopuszczanie do eskalacji wydarzeń,
- uzgodnienie z sędzią – w przerwie zawodów oraz po ich zakończeniu – swoich notatek dotyczących ważnych zdarzeń, opisywanych w sprawozdaniu przez sędziego.

W czasie meczu sędzia techniczny ma na sobie kompletny ubiór sędziowski, na który – zależnie od warunków pogodowych – może założyć dres/kurtkę.

17. Sędzia techniczny po zakończeniu zawodów:

- nadzoruje zejście uczestników meczu do szatni, zajmując taką pozycję, aby być świadkiem ewentualnych incydentów. Nie wchodzi na pole gry, ale przebywa w okolicach stref technicznych,
- opuszcza bezpośrednio otoczenie pola gry jako ostatni, mając przed sobą wszystkich uczestników zawodów,
- informuje sędziego o swoich spostrzeżeniach i wydarzeniach, które miały miejsce poza polem widzenia innych sędziów (np. podczas opuszczania płyty boiska).

ARTYKUŁ 7 – Czas trwania zawodów

1. Czas trwania gry określany jest przez regulaminy rozgrywek.
2. Mierzenie czasu gry przez sędziego rozpoczyna się z chwilą prawidłowego wprowadzenia piłki do gry przy rozpoczęciu każdej z części zawodów.

Przerwa między częściami gry

3. Zawodnicy mają prawo do minimum 5 minut przerwy między obiema częściami gry (chyba że regulamin rozgrywek stanowi inaczej). Sędzia nie ma prawa do jej skrócenia w przypadku, gdy choćby jeden zawodnik nie wyraża na to zgody.

Doliczanie straconego czasu gry

4. O tym, czy przerwa jest normalna, czy też wymaga doliczenia straconego czasu, decyduje tylko sędzia zawodów. Liczba doliczonych minut leży jedynie w gestii sędziego.
5. Sędzia ma obowiązek w sposób widoczny sygnalizować zawodnikom i publiczności tuż przed zakończeniem każdej połowy zawodów (względnie dogrywki) ilość minimalnego czasu (minut) doliczonego na skutek nienormalnych przerw w grze.
6. Wskazanie przez sędziego liczby minut, o które przedłuża każdą część zawodów oznacza jedynie minimalną ilość doliczonego czasu. Sędzia czas ten powiększy, jeśli już w doliczonym czasie gry nastąpią kolejne nienormalne przerwy.
7. Jeżeli nienormalna przerwa w grze związana jest z koniecznością zejścia zawodników i sędziów do szatni, z chwilą zejścia sędzia wstrzymuje mierzenie czasu gry i wznawia je z chwilą wznowienia gry. W momencie mijania 45. minuty sędzia sygnalizuje ilość doliczonego czasu gry bez uwzględnienia tej przerwy.

Omyłkowe, przedwczesne zakończenie części zawodów

8. Przedwczesne, omyłkowe zakończenie części zawodów i spostrzeżenie przez sędziego popełnionego błędu, kiedy drużyny nie opuściły jeszcze pola gry, zobowiązuje sędziego do poinformowania kapitanów drużyn o popełnionej pomyłce i kontynuowania gry.
9. Jeżeli sędzia omyłkowo, przedwcześnie zakończył pierwszą połowę zawodów i spostrzegł swój błąd po zejściu drużyn z pola gry, czas gry drugiej połowy

- nie może być powiększony o czas niedograny w pierwszej części zawodów.
10. Omyłkowe przedwczesne zakończenie zawodów i spostrzeżenie przez sędziego popełnionego błędu, kiedy drużyny opuściły już pole gry – powoduje odstąpienie sędziego od zamiaru dogrania uzupełniającego czasu gry, uważając zawody za zakończone. Fakt ten musi zostać szczegółowo opisany w sprawozdaniu z zawodów.
 11. Jeżeli część zawodów została omyłkowo zakończona przed upływem ustalonego czasu gry w chwili, kiedy piłka była w grze, sędzia wznowi grę rzutem sędziowskim w miejscu, gdzie znajdowała się piłka w momencie przerwania gry. Omyłkowe zakończenie części zawodów w innej sytuacji powoduje wznowienie gry stosowne do przyczyny jej przerwania.

Omyłkowe przedłużenie czasu gry

12. Wszystkie decyzje podjęte przez sędziego w omyłkowo przedłużonym czasie gry są ważne. Fakt omyłkowego przedłużenia czasu gry części zawodów sędzia musi opisać w sprawozdaniu.

Dogrywka

13. Dogrywka trwa dwa równe okresy 15-minutowe, jeżeli regulamin danych rozgrywek nie przewiduje inaczej.
14. Zawodnikom przysługuje prawo do przerwy przed dogrywką. Taka przerwa trwa 5 minut. W jej czasie zawodnicy muszą pozostać na polu gry.
15. Przed dogrywką sędzia przeprowadza losowanie na analogicznych zasadach, jak przed rozpoczęciem zawodów.
16. Jeżeli wynik zawodów po dogrywce jest nierozstrzygnięty, sędzia, zgodnie z regulaminem rozgrywek, zarządza wykonywanie rzutów z punktu karnego.

Zawody zakończone przed upływem ustalonego czasu gry

17. Jeżeli sędzia zakończył zawody przed upływem ustalonego czasu gry, obowiązany jest opisać w sprawozdaniu:
 - przyczynę przedwczesnego zakończenia zawodów,
 - minutę gry w momencie przedwczesnego zakończenia,
 - strony pola gry, które zajmowały drużyny w chwili zakończenia zawodów,
 - nałożone kary indywidualne i wszystkie inne fakty związane z zawodami.

ARTYKUŁ 8 – Rozpoczęcie i wznowienie gry

Stawienie się drużyn na polu gry

1. Drużyny zobowiązane są do stawienia się na polu gry w takim czasie, aby sędzia mógł punktualnie, o wyznaczonej godzinie, dać sygnał gwizdkiem na rozpoczęcie zawodów. Jeżeli zawody nie rozpoczną się punktualnie, sędzia opisuje w sprawozdaniu przyczynę opóźnienia.
2. Po wejściu na pole gry sędzia daje sygnał gwizdkiem do procedury związanej z rozpoczęciem zawodów. Jeżeli jedna lub dwie drużyny nie stawią się na polu gry w składach, które umożliwiają rozegranie zawodów lub ich części, to po upływie 10 minut od gwizdka sędziego na rozpoczęcie zawodów lub ich części, sędzia powtórzy sygnał gwizdkiem i po dalszym 5-minutowym bezskutecznym oczekiwaniu zakończy zawody.
3. Jeżeli po sygnale gwizdkiem o nieodbyciu się zawodów nieobecna drużyna pojawi się na obiekcie i będzie to miało miejsce w czasie, gdy druga drużyna nie opuściła jeszcze obiektu, sędzia ma obowiązek te zawody rozpocząć – o ile opóźnione rozpoczęcie zawodów pozwoli na ich dokończenie, względnie nie naruszy harmonogramu innych zawodów rozgrywanych w danym dniu na tym obiekcie.

Rzut sędziowski

4. Przy rzucie sędziowskim piłka musi zostać opuszczona, nie zaś rzucona ku dołowi. Sędzia powinien trzymać piłkę w dłoni, na wysokości wyciągniętej ręki.
5. Jeżeli podczas wykonywania rzutu sędziowskiego, zanim piłka dotknie podłoża, wystąpi przewinienie, to po ewentualnym zastosowaniu kar indywidualnych, sędzia powtarza wykonanie rzutu sędziowskiego, gdyż piłka nie była w grze.

Opóźnianie wykonania wznowienia gry

6. Zawodnik, który nie stosuje się do polecenia sędziego i nie odsunie się na wymaganą odległość od piłki przy wykonywaniu wznowienia gry lub odmawia wykonania tego polecenia, zachowuje się niewłaściwie – zostanie ukarany napomnieniem.

Szczególne sytuacje

7. Jeżeli piłka opuszczając pole gry przewróci lub złamie chorągiewkę różną, i nie ma możliwości jednoznacznej oceny, przez którą linię (bramkową czy boczną) piłka opuściła pole gry, sędzia nakaże wznowić grę:
 - rzutem od bramki – jeżeli piłkę ostatnio zagrał zawodnik drużyny atakującej,
 - wrzutem – jeżeli piłkę ostatnio zagrał zawodnik drużyny broniącej.
8. Symboliczne rozpoczęcie gry przez osobę postronną może mieć miejsce jedynie na zawodach o specjalnym charakterze (mecze pokazowe, dobroczynne itp.).

ARTYKUŁ 9 – Piłka w grze i poza grą

Piłka w grze i poza grą

1. Jeżeli sędzia omyłkowo przerwał grę gwizdkiem, nie może ona być kontynuowana zawołaniem lub gestem sędziego. Wznowienie gry nastąpi rzutem sędziowskim.
2. Przewinienie (nawet ewidentne), na które sędzia nie zareagował sygnałem gwizdka, nie stanowi o przerwaniu gry, a zawodnicy winni ją kontynuować.

ARTYKUŁ 10 – Wyłanianie zwycięzcy

Zdobycie bramki

1. Bramka może być zdobyta z:
 - rozpoczęcia gry,
 - akcji,
 - rzutu od bramki,
 - rzutu karnego,
 - rzutu wolnego bezpośredniego,
 - rzutu różnego.
2. Bramka nie może być zdobyta bezpośrednio z:
 - rozpoczęcia gry – jeżeli piłka wpadnie do bramki wznawiającego grę,
 - rzutu sędziowskiego,
 - rzutu wolnego bezpośredniego – jeżeli piłka wpadnie do bramki wykonawcy rzutu,
 - rzutu wolnego pośredniego,
 - wrzutu,
 - rzutu różnego – jeżeli piłka wpadnie do bramki wykonawcy rzutu,
 - rzutu od bramki – jeżeli piłka wpadnie do bramki wykonawcy rzutu.

Uznanie bramki

3. Sędzia uznaje bramkę, będąc całkowicie przekonany, że została zdobyta w sposób prawidłowy. Fakt przekroczenia przez piłkę całym obwodem linii bramkowej między słupkami bramkowymi i pod poprzeczką sędzia winien stwierdzić osobiście. W okolicznościach, które uniemożliwiają sędziemu stwierdzenie tego faktu, uznaje on bramkę jedynie na podstawie informacji związkowego sędziego asystenta.
4. Sędzia uznaje zdobytą bramkę poprzez wyciągnięcie ramienia w kierunku punktu środkowego.
5. Przed uznaniem bramki i wskazaniem ręką na punkt środkowy, sędzia powinien wzrokowo skontaktować się z sędzią asystentem, celem uzyskania potwierdzenia prawidłowości zdobytej bramki.

ARTYKUŁ 11 – Spalony

Nieuznanie bramki

6. Sędzia, mimo podjętej decyzji o uznaniu bramki i wskazaniu ręką na punkt środkowy, może zmienić swoją decyzję, ale jedynie przed wznowieniem gry.
7. Jeżeli w czasie gry, z niewiadomej przyczyny, poprzeczka nie znajduje się na właściwym miejscu, a piłka przeszła w świetle bramki linię bramkową poniżej miejsca, w którym powinna znajdować się poprzeczka, sędzia bramki takiej uznać nie może. Gdy bramka zostanie naprawiona, sędzia grę wznowi rzutem sędziowskim z miejsca, w którym znajdowała się piłka w momencie stwierdzenia uszkodzenia.
8. Jeżeli po uznaniu bramki i wskazaniu ręką na punkt środkowy, ale przed wznowieniem gry sędzia zauważy sygnalizację sędziego asystenta, który stwierdzi, że przed zdobyciem bramki drużyna atakująca dokonała przewinienia i sędzia uzna zasadność tej sygnalizacji, bramka taka nie może być uznana. Gra zostanie wznowiona rzutem wynikającym z przewinienia.

Rzuty z punktu karnego wykonywane w celu wyłonienia zwycięzcy

9. Jeżeli kapitanowie obydwu drużyn uzgodnili, że odmawiają wykonywania rzutów z punktu karnego, mimo że taką procedurę przewiduje regulamin rozgrywek, sędzia odstępuje od dalszych działań, opisując całą sytuację w sprawozdaniu.
10. Jeżeli podczas wykonywania rzutów z punktu karnego piłka pękła po zetknięciu się ze słupkiem lub poprzeczką, nie przekraczając linii bramkowej, rzutu tego nie należy powtarzać.
11. Przed rozpoczęciem wykonywania rzutów z punktu karnego oraz w trakcie ich wykonywania nie wolno dokonywać wymian zawodników. Wyjątkiem są bramkarze – o ile dana drużyna nie wykorzystwała w czasie zawodów limitu wymian.
12. W wypadku awarii sztucznego oświetlenia, która ma miejsce na stadionie po zakończeniu dogrywki lub w trakcie wykonywania rzutów z punktu karnego, sędzia wyznaczy realny czas na naprawę oświetlenia. Jeżeli okaże się, że nie ma możliwości dokończenia rywalizacji, o wyniku zadecydują ustalenia regulaminu rozgrywek.

Sędzia asystent, który ma wątpliwości czy zawodnik jest spalony czy nie, musi powstrzymać się od sygnalizacji. Sytuacje wątpliwe należy zawsze rozstrzygać na korzyść drużyny atakującej. Również sędzia musi być przekonany, że zawodnik jest aktywny w grze, zanim podejmie decyzję o spalonym.

Spalony

1. Zawodnik podczas zawodów może wielokrotnie być uznany za spalonego i nie podlega karze indywidualnej z tytułu uporczywego dokonywania przewinień.
2. Zawodnik będący na pozycji spalonej może być uznany za spalonego z tytułu brania udziału w grze przed zagranieniem lub dotknięciem piłki, jeżeli żaden inny jego współpartner nie będący na pozycji spalonej nie bierze bądź nie zamierza wziąć udziału w akcji, biegnąc w kierunku piłki. Jednak sędzia podejmując decyzję o spalonym musi być pewnym, że zawodnik ten dotknie lub zagra piłkę.

Przewinienia na zawodniku, który jest spalony/na pozycji spalonej

3. Jeżeli zawodnik drużyny broniącej naruszył przepisy Artykułu 12 w odniesieniu do przeciwnika, który jest spalony, przewinający obrońca winien być ukarany napomnieniem/wykluczeniem, jeśli jego atak był wykonany nierozważnie lub z użyciem nieproporcjonalnej siły.
4. Jeżeli obrońca popełni przewinienie na znajdującym się na pozycji spalonej przeciwniku, który biegnie za piłką, ale jeszcze jej nie dotyka i nie przeszkadza żadnemu zawodnikowi drużyny broniącej, sędzia zastosuje odpowiednią karę zespołową przeciwko drużynie obrońcy. Kara indywidualna może być udzielona jedynie z tytułu nierozwagi lub użycia nieproporcjonalnej siły.

ARTYKUŁ 12 – Gra niedozwolona i niewłaściwe postępowanie

Opuszczenie pola gry dla uniknięcia spalonego

5. Napastnik, który opuścił pole gry dla uniknięcia spalonego, musi powrócić na nie najpóźniej po zakończeniu akcji, z której się wyłączył. Powrót tego zawodnika na boisko musi mieć charakter neutralny, to znaczy zawodnik ten nie może włączyć się ponownie do tej akcji, ani też nie może on odnieść żadnej korzyści z powrotu na pole gry. Powrót tego zawodnika na pole gry nie wymaga zgody sędziego.

Korzyść przy spalonym

6. Sędzia może stosować korzyść przy spalonym tak jak w przypadku innych przewinień.

Piłka nożna jest sportem walki i fizyczny kontakt pomiędzy zawodnikami jest normalnym i dopuszczalnym elementem gry, jednak zawodnicy muszą grać, respektując postanowienia Przepisów Gry oraz zasady fair play. Poważne, rażące faule oraz gwałtowne agresywne zachowania są dwoma kategoriami przewinień, zdecydowanie przekraczającymi dopuszczalny poziom fizycznej agresji i karanymi, zgodnie z postanowieniami Artykułu 12, wykluczeniem z gry. Przepisy Gry pomijają pojęcie rozmyślności w ocenie postępowania zawodnika w walce o piłkę (poza przypadkiem dotknięcia piłki ręką), zastępując pojęcie rozmyślności pojęciami: **nieostrożność**, **nierozważność** i **użycie nieproporcjonalnej siły**. Sędziowie zaś winni oceniać skutek postępków zawodnika, a nie przyczynę jego postępowania. Zawodnik nie może tłumaczyć swego ataku dobrymi intencjami, jeżeli np. atak ten wykonał z użyciem nieproporcjonalnej siły, rażąc poza granicami normalnej gry, narażając tym samym przeciwnika na niebezpieczeństwo lub powodując jego kontuzję.

Atakowanie ciałem

1. Przepisy Gry nie zabraniają atakowania ciałem przeciwnika przez dwóch zawodników jednocześnie, zakładając, że każdy z nich swój atak wykona w sposób prawidłowy.
2. Samo w sobie zetknięcie się ciał atakującego piłkę zawodnika i bramkarza nie stanowi naruszenia Przepisów Gry.

Atakowanie nogami

3. Atak wślizgiem jest dozwolonym sposobem walki o piłkę, o ile nie jest wykonany w sposób nieostrożny, nierozważny bądź z użyciem nieproporcjonalnej siły.

Uderzenie

4. Uderzenie może zawierać użycie jakiegokolwiek przedmiotu (włączając piłkę), jak również i część ciała, np. dłoń, ramię, głowę.

5. Usiłowanie uderzenia lub kopnięcia przeciwnika podlega takiej samej karze, jak czyn faktycznie dokonany. Określenie „usiłowanie uderzenia” lub „usiłowanie kopnięcia” należy rozumieć w ten sposób, że zawodnik nie uderzył (kopnął) przeciwnika tylko dlatego, że przeciwnik uchylił się przed uderzeniem lub kopnięciem.
6. Zawodnik, który uderza, kopie lub usiłuje uderzyć/kopnąć przeciwnika, współpartnera bądź każdą inną osobę, czyniąc to w sposób, który jest poważnym rażącym faulem bądź gwałtownym agresywnym zachowaniem, musi być wykluczony z gry. Jeżeli natomiast kopnięcie lub uderzenie zostało dokonane w walce o piłkę nierozważnie bądź poza grą w sposób uznany przez sędziego za niesportowy, winny zawodnik powinien zostać ukarany napomnieniem.
7. Jeżeli zawodnik wymachuje łokciami i ramionami w walce o piłkę, będąc zbyt blisko przeciwnika i czyni to bez należytej ostrożności aż do zaistnienia kontaktu z ciałem przeciwnika, sędzia winien zastosować sankcje karne w zależności od oceny stopnia dynamiki zachowania.
- Ataki przy użyciu łokci, względnie ramion, wykonane z nieproporcjonalną siłą i gwałtownością, muszą być bezwzględnie karane wykluczeniem winnego z gry.

Udzielanie kar indywidualnych

8. Jeżeli sędzia ma udzielić zawodnikowi (osobie funkcyjnej) kary indywidualnej, winien wezwać go do siebie, zapisać numer i drużynę karanego oraz rodzaj przewinienia i okazać mu właściwy kolor kartki w wyprostowanej i uniesionej ręce. Z postępowania sędziego musi jednoznacznie wynikać, kto jest karany. Sędzia może wskazać drugą ręką na osobę ukaranego, jednoznacznie go ustalając. W przypadku, gdy wokół jest grupa innych osób, sędzia winien odejść kilka kroków od tej grupy, wezwać karanego i dopiero wtedy pokazać mu stosowną kartkę. W szczególnych sytuacjach sędzia może postępować przy udzielaniu kary indywidualnej w sposób umożliwiający mu skuteczne zarządzanie sytuacją.
9. Obowiązek identyfikacji i odnotowania ukaranego zawodnika (osoby funkcyjnej) spoczywa na wszystkich członkach zespołu sędziowskiego.
10. Zawodnik (osoba funkcyjna) wykluczony z gry musi opuścić pole gry, strefę techniczną, bezpośrednie otoczenie pola gry i tunel prowadzący do szatni. W przypadku, gdy ukarana osoba ociąga się lub odmawia opuszczenia pola gry, sędzia informuje kapitana tej drużyny, że zawody zostaną zakończone przed upływem ustalonego czasu gry, jeżeli ukarany w ciągu 2 minut nie wykona polecenia sędziego.

11. Jeżeli zawodnik (osoba funkcyjna) już wcześniej ukarany napomnieniem, ma zostać wykluczony z gry w następstwie ukarania go drugim napomnieniem, sędzia musi pokazać mu najpierw żółtą kartkę i bezpośrednio po tym czerwoną kartkę – aby było oczywiste, co jest powodem wykluczenia.
12. Jeżeli sędzia przerwał grę i przystąpił do czynności związanych z ukaraniem zawodnika karą napomnienia, względnie wykluczenia, grę można wznowić jedynie po zakończeniu tych czynności, sygnałem gwizdka.
13. Sędzia ma prawo do udzielania napomnień i wykluczeń od momentu wejścia na pole gry w czasie wyprowadzania drużyn przed meczem, do chwili opuszczania pola gry i jego bezpośredniego otoczenia po zakończeniu pierwszej części zawodów bądź całych zawodów. Jeżeli sędzia zakończył daną część zawodów i po tym fakcie zawodnik (osoba funkcyjna) dopuścił się przewinienia podlegającego karze napomnienia lub wykluczenia, a sędzia znajduje się jeszcze na polu gry lub w jego bezpośrednim otoczeniu, udzielenie kary sygnalizuje pokazaniem stosownej kartki. W pozostałych przypadkach sędzia swoje działanie ograniczy do poinformowania kapitana danej drużyny o nałożonej karze.

Kary indywidualne na zawodach drużyn młodzieżowych

14. Zasady Unifikacji Rozgrywek Młodzieżowych PZPN oraz regulaminy rozgrywek określają, na których poziomach wiekowych albo rozgrywkowych obowiązują kary indywidualne przewidziane w Przepisach Gry (żółte i czerwone kartki).
15. Na pozostałych zawodach drużyn młodzieżowych nie przewiduje się udzielania zawodnikom kary napomnienia. Zawodnik, który popełnia przewinienie karane napomnieniem, otrzymuje karę wychowawczą w postaci czasowego wykluczenia z gry.
16. Drużyna zawodnika ukaranego karą wychowawczą gra w tym czasie w osłabieniu (wyjątki, możliwe dla rozgrywek Junior E, F, G, precyzują regulaminy rozgrywek).
17. Regulaminy rozgrywek winny określać zasady odbywania kary wychowawczej przez bramkarzy. Dopuszczalne są dwa warianty:
- bramkarz opuszcza boisko, a miejsce w bramce zajmuje odpowiednio ubrany jeden z zawodników z pola;
 - zamiast bramkarza na karę schodzi jeden z zawodników z pola, wskazany przez trenera.
- Jeżeli regulamin danych rozgrywek nie stanowi inaczej, przyjmuje się wariant b. jako obowiązujący.

ARTYKUŁ 13 – Rzuty wolne

Zachowanie osób funkcyjnych

18. Osobom funkcyjnym nie wolno głośno komentować ani krytykować decyzji sędziowskich, nawet jeśli robią to bez wulgaryzmów. Sędziowie muszą reagować również na uporczywe komentowanie ich decyzji czy żądanie ich uzasadnienia.

Jest to identyfikowane jako mobbing, utrudniający pracę sędziom, wpływający niekorzystnie na wizerunek gry i będący powodem do stosowania kar indywidualnych.

19. W rozgrywkach, gdzie obowiązuje system kar wychowawczych dla zawodników (zamiast napomnień), w stosunku do osób funkcyjnych stosowane są wyłącznie żółte i czerwone kartki.

20. W strefach technicznych obowiązuje zakaz palenia tytoniu. Wszelkie próby obejścia tego zapisu (np. palenie tzw. e-papierosów) będą traktowane przez sędziów tak samo, jak palenie tytoniu.

Sygnalizacje sędziego

1. Przyznanie rzutu wolnego sędzia sygnalizuje wyprostowanym ramieniem w kierunku linii bramkowej drużyny, przeciwko której zarządził jego wykonanie.

Sposób wykonania

2. Zawodnicy drużyny, której przyznano wykonanie rzutu wolnego mogą wykonać go pomimo niezachowania przepisowej odległości od piłki przez zawodników drużyny przeciwnej.

3. Jeżeli po ustawieniu piłki w miejscu przewinięcia drużyna wykonująca rzut wolny, z jakiegokolwiek powodu (np. nieprawidłowej odległości zawodników drużyny przeciwnej od piłki) nie wykona go natychmiast, sędzia z własnej inicjatywy wstrzymuje wykonanie rzutu wolnego, informuje wykonawcę, że rzut będzie wykonany na jego polecenie i dopiero po odsunięciu zawodników drużyny przeciwnej na odległość co najmniej 9,15 m od piłki, daje sygnał gwizdkiem na wykonanie rzutu wolnego.

Zachowanie zawodników drużyny wykonującej rzut wolny

4. Jeżeli wykonawca rzutu wolnego reklamuje nieprawidłową odległość przeciwnika od piłki, sędzia wstrzymuje wykonanie rzutu, poleca zawodnikom drużyny przeciwnej odsunąć się na przepisową odległość i dopiero po wykonaniu tego polecenia, daje gwizdkiem sygnał na wykonanie rzutu.

5. Jeżeli sędzia zarządzi, że rzut wolny wykonywany będzie na sygnał gwizdkiem, a wykonawca nie czekając na sygnał wykona ten rzut, sędzia musi ukarać napomnieniem winnego zawodnika, jeśli uzna jego zachowanie za niesportowe. Taki rzut wolny należy powtórzyć bez względu na okoliczności.

ARTYKUŁ 14 – Rzut karny

Zawodnik wykonujący rzut karny

1. Jeżeli wykonawca rzutu karnego wykona go przed sygnałem gwizdka na jego wykonanie, to bez względu na wynik rzutu, sędzia zarządzi jego powtórzenie.
2. Jeżeli sędzia zarządził powtórne wykonanie rzutu karnego, nie jest konieczne, aby wykonał go ten sam zawodnik.
3. Wykonanie rzutu karnego przez dwóch zawodników tej samej drużyny jest dozwolone, o ile sposób tego wykonania nie koliduje z zasadami określonymi w Przepisach Gry.

Obrona rzutu karnego

4. Dla obrony rzutu karnego bramkarz może zamienić się funkcją z zawodnikiem z pola za zgodą sędziego. Jeżeli po wykonaniu rzutu karnego gra nie będzie kontynuowana, zawodnicy ci nie muszą zmieniać swoich ubiorów.
5. Bramkarz, który odmawia obrony rzutu karnego zachowuje się niesportowo i zostanie ukarany napomnieniem, a w przypadku ponownej odmowy – wykluczeniem z gry, po uprzednim udzieleniu mu drugiego napomnienia.

Rozstrzygnięcie rzutu karnego

6. Jeżeli sędzia da mimowolny sygnał gwizdkiem, zanim znane jest rozstrzygnięcie rzutu karnego, rzut karny musi być powtórzony.

Szczególne sytuacje

7. Jeżeli podczas wykonywania rzutu karnego piłka została wprowadzona do gry, ale zanim wiadomy stał się jego wynik, nastąpiła awaria oświetlenia, to po jej usunięciu, rzut karny musi być powtórzony.
8. Jeżeli sędzia przedłuży czas gry tylko na wykonanie rzutu karnego zarządzonego w ustalonym czasie gry, musi o tym powiadomić kapitanów drużyn.

9. Jeżeli drużyna grająca w siedmiu zawodników zostanie ukarana rzutem karnym, a w rezultacie popełnionego przewinienia jeden z jej zawodników zostanie wykluczony z gry, sędzia kończy zawody, nie zezwalając na wykonanie rzutu karnego.

Zarządzenie rzutu karnego

10. Zarządzenie rzutu karnego sędziego sygnalizuje zdecydowanie wskazując wyprostowanym ramieniem na punkt karny, z którego rzut ma być wykonany.
11. Wykonawca rzutu karnego nie może z jakichkolwiek powodów umieścić piłki poza punktem karnym, bez względu na stan nawierzchni pola gry w tym miejscu.
12. Rzut karny może być wykonany tylko na sygnał gwizdkiem sędziego.

ARTYKUŁ 15 – Wrzut

Wprowadzenie piłki do gry

1. Wrzut wykonywany z innego miejsca niż to, w którym piłka przeszła linię boczną, musi być uznany jako wykonywany niewłaściwie. Sędzia przyzna wrzut drużynie przeciwnej.
2. Świadome uderzenie piłką o ziemię przed wykonaniem wrzutu, nie jest zabronione. Zawodnik nie narusza również Przepisów Gry, gdy przed wykonaniem wrzutu piłka przypadkowo wypadnie mu z rąk.
3. Wrzut jest wykonany prawidłowo, jeżeli wykonawca wrzutu ma część każdej stopy na lub za linią boczną, względnie część stóp na polu gry, a pięty na linii bocznej. W trakcie wykonania wrzutu obie stopy muszą mieć kontakt z podłożem.
4. Wykonanie wrzutu z rozbiegu jest dozwolone, jeżeli w momencie wrzutu wykonawca nie oderwie stóp od podłoża i wykona go z miejsca, gdzie piłka uprzednio opuściła pole gry.
5. Wykonanie wrzutu z wykorzystaniem akrobacji dla osiągnięcia lepszego efektu jest dozwolone, o ile spełnione zostaną warunki zawarte w niniejszym Artykule.
6. Wykonanie wrzutu z pozycji klęczącej, względnie siedzącej, jest niedozwolone.
7. Nadanie piłce kierunku lotu jedną ręką, a wrzucenie jej na pole gry drugą, jest przewinieniem. W takiej sytuacji wrzut zostanie przyznany drużynie przeciwnej z tego samego miejsca.
8. Jeżeli po prawidłowo wykonanym wrzucie piłka odbije się od podłoża na polu gry i wyjdzie ponownie poza linię boczną, ponowny wrzut wykona drużyna przeciwna.
9. Jeżeli po nieprawidłowo wykonanym wrzucie piłka bezpośrednio trafiła do zawodnika drużyny przeciwnej, sędzia nie może zezwolić na kontynuowanie gry i stosować korzyści. Wrzut winien być prawidłowo wykonany przez drużynę przeciwną.
10. Zawodnik, który rozmyślnie opóźnia wykonanie wrzutu, winien zostać napomniany. Wrzut wykonuje ta sama drużyna.

ARTYKUŁ 16 – Rzut od bramki

Wprowadzenie piłki do gry

1. Jeżeli z prawidłowo wykonanego rzutu od bramki piłka bezpośrednio przekroczy linię bramkową wykonawcy rzutu (zarówno w bramce, jak i poza nią), grę należy wznowić rzutem różnym.

Zachowania zawodników drużyny niewykonującej rzutu od bramki

2. Po zarządzeniu rzutu od bramki, zawodnicy drużyny przeciwnej powinni niezwłocznie opuścić pole karne, aby rzut mógł być wykonany bez straty czasu. Celowe ociąganie się z opuszczeniem pola karnego należy traktować jako niesportowe zachowanie.

Sygnalizacja sędziego

3. Rzut od bramki sędzia zarządza wskazując wyprostowanym ramieniem pole bramkowe, z którego ma być wykonany rzut.

ARTYKUŁ 17 – Rzut różny

1. Sędzia i sędzia asystent sprawdzają po swoich stronach prawidłowe ustawienie piłki w polu różnym do wykonania rzutu różnego.
2. Jeżeli piłka w sposób jednoznaczny opuściła pole gry na rzut różny, sędzia wskazuje wyprostowanym ramieniem na pole różne, z którego ma być wykonany rzut.

W przypadku braku jednoznaczności, sędzia oprócz wymienionych wyżej wskazań ręką, daje również sygnał gwizdkiem.

Notatnik

Notatnik

Notatnik

Notatnik

Notatnik



